時報

中華民國九年七月七日即舊歷庚申年

西歷一千九百二十年七月七日

EASTERN TIMES.

第五千七百四十八號

今天四張售大洋三分

本館開設上海望平街第六號電話一千二百零一號

外埠寄報郵費

廣告刊例

閱本報諸君

本報今日

因建築新屋拆卸舊機致報紙間有不能送到之處殊為歉仄一俟新機裝竣必不有延誤

時報館啓

張園畫週刊

英文補習

上海美術學校第二

中國體操

華商証券交易所第四號經紀人

本屆招考第二十六期新生及第二十五期插班生有志來學者通函報名詳章函索郵票三分

南潯鎮西莊村本校校長徐一冰謹啓

鴻昌洋裝公司遷移廣告

即陰歷五月念二日照常交易　主人謹啓

移至拋球場東首科發藥房

淮海實業銀行換發息摺通告

華成鹽墾公司

小呂宋老球牌烟廠遷移廣告

草堰大豐鹽墾公司發息廣告

10%

上海棋盤街

商務印書館發行所

日期　時間　價值

△小學教員注意！

△受驗準備用書

本年七月又將檢定小學教員……如用下列各書簡練揣摩必能合格內容簡要攜帶亦便時期甚近望速採購

教育學要覽　一冊

教育史要覽　一冊

心理學要覽　一冊

教授法要覽　一冊

管理法要覽　一冊

算術要覽　一冊

代數學要覽　一冊

幾何學要覽　二冊

三角法要覽　一冊

植物學要覽　一冊

礦物學要覽　一冊

每冊二角半

商務印書館發行

大昌煙公司新屋落成遷移

本公司開辦迄今瞬逾兩載專售嬰孩牌上品香烟荷蒙購者歡迎營業頗為發達惟湖北路原址房屋狹隘不敷辦事因擇地愛多亞路大世界對面自建三層樓洋房新屋現已落成於陽歷七月一號遷入特此登報敬佈以後來賓有事惠顧及投寄函件請至愛多亞路可也

上海大昌烟公司啓

交通部租船監督處二次通告

本處移交本公司代為收付一節查該項賬務係美政府開來華甲等船已付租金清單……並由該公司收付賬目等仍由七月一日起由該公司完全負責除電呈交通部外特再通告聲明

敬啓者本處遵照交通部訓令並查照裕豐公司與交通部所訂合同將船務各事移交裕豐公司代辦業經登報通告茲閱本日該公司所登啓事內謂賬務有遠至民國七八……

江蘇吳縣洞庭東山席氏修譜啓

席氏修譜籌備處暫設上海英租界平橋路一千九百零七號

錢塘大豫鹽墾公司發息廣告

本公司已未年股息……總理張詧謹啓

上海大同行慶福星恒記銀樓廣告

本樓係上海大同行九牌之一創始已逾百年……

金城銀行廣告

本行額定股本五百萬元已收三百五十萬元呈經財政部農商部註冊核准

本行分行設在北京西河沿東頭路北三十二號

上海分行設在上海英界南京路四百七十六七八號

漢口分行設在漢口英界……

蚌埠辦事處設在蚌埠……

本銀行額定股本五百萬元已收三百五十萬元公積金一百萬元盈餘滾存十五萬餘元

分行設在天津法租界八號路上海英租界北京路十號漢口英租界一碼頭南京下關東街揚州左衛街北京西河沿外

通匯機關凡豐陽香港杭州石家莊各省會商埠均有

鹽業銀行廣告

中華學校教科書

師範學校用書

師範學校新教科書

新體師範講義

中學校用書

共和國教科書

民國新教科書

共和一套文科理科技能

評註詳解參考書

便利的新教科書

理化數學

實業學校用書

農業教科書

工業教科書

商業教科書

蠶業教科書

商務印書館

暑假補習科日夜招生

（中華郵政局特准掛號立券之郵件）

無錫中學校招生

本校由第一、高設四君承其先人秋芬先生遺訓開辦請唐蔚芝先生爲校長現定陽歷七月念三號招考中學初二年級新生各五十名報名者應交照片一張考費一元……

江蘇省立第二工業學校招考新生並招二年級插班生

上海公學

上海體育專門學校招生

校長楊德鈞啟

江蘇省立第一商業學校招生

校址張家花園

蘇州崇道女子中學校招生

私立上海女子中學校暨附屬善初小學招生

中華女青年會體育師範學校招生

程度　年齡　學費　報名　校址

澄衷學校招生

中學　開學　校址　甲種商業科

南洋醫學專門學校招生

江蘇省立第一工業學校暨附設鐵工職工科招生

蘇州晏成中學校招生

年級　考期　開課　報名

上海民立中學校招生

校長蘇穎傑白

南京高等師範附屬中學招生

上海美術學校招生

附設函授部　校長劉海粟

神州醫藥專門學校招生

程度　試驗　納費　附告　開學　校址　校長余伯陶

人和產科學院

北京通才商業專門學校招生

宗旨　學額　修業年限　投考資格　報考手續　試驗科目及日期　納費　報名時期　報名及試驗地點　另有章程摘要有志投考者

浙江公立醫藥專門學校招生

河南焦作福中鑛務專門學校招考預科生廣告

北洋大學招生廣告

書畫參考書

藝舟雙楫　南藝叢刊　江邨消夏錄　秘殿珠林　台冊　秘壹叢

國立北京工業專門學校招生

南通紡織專門學校招生

綏遠第五期副券准於六月初一日開獎

河南正券第六期准六月初四日開彩

第六期慈善救濟會副券後天開獎

二十期慈善救濟正券准於夏曆六月初六日開獎

浙江塘工副券第二十期准於陰曆五月廿八日開獎

上海大利源經售各種獎券

大賚鹽墾公司發息通告

挽利權

欲挽利權　須用國貨　人丹雖小　曾稟大部　註冊發行　通銷各埠　愛國諸君　共請賜顧

信箋信封

敬告諸君　假如買信箋信封　必須到有正書局去　因爲他印的最好　價錢又極便宜　印有詳細目錄函索即寄

◎本館啓事

本報現擬招聘蘇州杭州安慶三處特別訪員。薪資從豐。願充斯任者。望繼續投稿三日以上。合者函復。

編輯部啓

評論

◎武力組閣　　冷

余昨謂監督組閣擬令所聞兩院而不通過。閣員者將以武力解散之是殆所謂武力組閣也。

大近年以來中國政治之受武力支配者固已多矣。然大抵以實權操之於武力而尚以虛名寄之於文治故軍閥與政客勾結至今而有互相助惡之用今乃不然。不但武力之實權不去且並文治之虛名而亦將消滅之爲一時計不可不謂之爽快然而其流毒恐將更甚於今也

國內專電

◎聞徐總統決定改任梁士詒爲北方議和總代表。

◎侯梁於九日赴滬時發表。

◎梁士詒之總代已發表。

◎創籌邊官制　交法制局改

◎浙盧（永祥）以去就爭淞滬護軍使。浙督有改簡之說。惟昨（五日）覆電尚留盧。

◎徐總統命促出京議員。回投閣票。

◎蘇（鎮冰）命整理案卷。預備交代。

◎浙（雲鵬）宣言不回陸軍任。將挈眷赴北戴河避暑。

◎昨（五日）傳財政周（學熙）陸軍田（中玉）吳（佩孚）督魯。

◎議員黃永熙等質問免徐(樹錚)不經閣議。又陳光譜等質問免徐違約法。均限三日答覆。

◎此次政潮暗幕中。除張志潭谷鍾秀外。梁士詒及熊某。亦頗為中堅人物。熊志在組閣。恐不易通過國會。

◎譚(延闓)致鄂王(占元)電。張敬堯既驅逐出省。南軍決不進鄂一步。請勿信進兵謠言。湘事悉聽和會解決。

◎吳(光新)電。湘事和戰未明。請收回督湘成命。

◎馮(玉祥)支(四日)電。常德監犯越獄。城外匪擁入。斃匪四十三名。秩序如常。

◎何豐林電。奉命調任。軍民疑懼。懇收回成命。

(以上北京六日亥刻專電)

◎日公使與其政府所派武官大內氏。前日(三日)向我聲明。取消軍事協定附條件。

◎徐(樹錚)即續開去西北司令。所部歸陸軍部。已備接收。

◎衆議院將周(樹模)閣案暫不列日程。某秘書長謂周。商條件。首須保留財政交通。閣答對於組閣尚在力辭。

◎豫省公民大會電。聞王(印川)在京謀武力援助回任。誓不承認。趙(倜)保鄭焯為省長。

◎魯馬(良)再電留屈(映光)。當局覆謂威信所在。未使收回。

(以上北京五日亥刻專電)

◎川事局面大變。呂超劉成勳等結合討熊(克武)。熊又將辭職。(香港六日亥刻專電)

世界特約電

◎國際大會中所聞種種　前協約國委員團旅行白里門等處考察一切。及監視縮減軍備事宜時。為地方人民侮辱。今由德國國防總長向協約國道歉。(柏林二日路透社電)

協約國國際大會議決令無論如何。必須使德國實行縮減軍備。兩應上將與維爾森上將。已奉命考慮實際的方法。

德國以新牒文致協約國。詳述其戰後內國之寄狀。請協約國減輕和約中之財政條件。

聞協約國國際大會已議決致斯巴大會。德代表之牒文。主張將所有之戰品。交與協約國。並廢強迫兵役制。(以上比京一日路透社電)

協約國國際大會之事業。忽發生頓挫。因意國要求比國將德國賠款之若干成讓與意國之故。預料此事今日可以議妥。綜已云。各國總統復開會討論分派賠款辦法。業已作罷。今議比國不復有儘先權。其儘先得賠款之權。改為得賠款總數之若干成。計法國得百分之五十二。英國得百分之二十二。比國得百分之十四。聞意國頗贊成此議。(以上比京二日路透社電)

德國著名經濟家二十二人。聯名上書和會。謂德國於一九一九年五月所允至多交賠款一百兆金馬克。今內德國經濟現狀。遠不如前。故前言未能作准。德國於後十二個月內。至少須運入糧食四百五十兆噸。燐酸鹽三十萬噸。其費皆須向外國告貸。書中并提出新條件。內有德國在占領地內所取之物品。將來交還時。當視為賠款之部分。(柏林四日路透社電)

◎美國民主黨與選舉事　民主黨大會選舉候選總統之現狀。在第二十三次投票以前。未有顯著之變動。擁護美加都氏者。決計力爭到底。柯克思氏之黨與。預料可以發勝。但不能示明理由。目下全局之管鑰。顯操於巴爾末氏之手。據電云。第二十八次投票之結果。未使地位變動。台維斯氏居第四位。第三十次之投票。印第亞拉與華盛頓二州。均擁護美加都氏。計美加都氏得四百〇三票。柯克思氏得四百票。巴爾麥氏得一百六十五票。(舊金山五日路透社電)

民主黨全國大會。現俟停頓。擬運動威爾遜總統發表宣言。說明下屆總統屬意何人。但無效果。美加都氏之黨。現望威爾遜總統勸令巴爾末氏退去。俾美加都氏可多得票數。惟就種種現象觀之。全國大會將為勢所迫。另選舉一人以息雙方之爭。現以台維思氏為最有望。衆料美加都氏得以其票數讓與台維思氏。

民主黨大會續行第二十五至二十八次投票。票數無甚變更。第二十八次中。達維斯票數略增。柯克斯四二三票。麥克度三六八票。派爾麥一六五票。(以上舊金山四日中美新聞社電)

◎愛爾蘭問題近訊　倫敦消息。最近鄉件。紀愛爾蘭近今之事變。康諾德營隊知之。大為激昂。該大隊僅餘四分之一照常服務。餘均繳出軍械子彈。謂彼等因對於國內同志表示同情。恐不能盡職。此隊今與英兵一聯隊分營而居。此項消息傳至西堪拉山密蘭地方之某支隊。即有兵數人。企圖強奪軍械彈藥。衛守兵開鎗擊斃兩人並傷其一。目下諸均安靜。愛爾蘭庫希爾之各知事。接受愛爾蘭民軍具名之警告文。要求彼等辭職。且謂如不遵從則將加以懲罰。復奪汽油軍械子彈之事。目下仍日有所聞。

◎土耳其戰事記　(倫敦二日路透社電)　泰晤士報士麥那訪員電稱。希軍續取攻勢。現於索瑪北面沿鐵路向班持瑪進發。此次行動。志在截斷伊薩山周圍。及疑難海峽亞洲海岸附近國民軍之退路。(倫敦二日路透社電)

◎日議會之彈劾案　衆議院今日開特別會議時。反對黨領袖島田氏彈劾大藏省大臣高橋氏。農務省大臣山本氏。謂兩大臣曾於物價低落以前。經營證券投機事業。高橋與山本極力否認。謂此種消息。乃由不可恃之某小報登載。原敬亦代為辯護。斥此為毀人誹謗之言。會場頗形紛擾。旋休會四小時。

◎日政府財政方針之反對聲　(東京六日路透社電)　大阪每日新聞指斥政府星期六日在國會宣布之財政方針。謂加稅之議。為全國所反對。雖大藏省大臣。掩飾其詞。然其實所以必須加稅者。無非為軍事之擴張耳。若改良鐵路。電話。電信等所需之經費。則較之軍費。誠渺乎其小。政府所稱撤退西比利亞日軍之言。如果實施。則軍費尤應大減云云。(大阪五日路透社電)

◎尼港難民之口述　尼港逃來之難民述尼港恐怖時代事。謂在日軍未到以前。特里亞比新氏率其黨徒。殺死男女老幼八千人。當難民逃避時。黨徒猶逗留尼港附近地方。鄂爾斯克之美人金礦。與廠屋。已被完全搗毀。並有英人一名被殺。據難民報告。中國砲艦並未開砲轟擊日人。惟始終嚴守中立。又謂中國炮艦對於許多俄人與外人。曾予以有價值之扶助。(海參崴五日路透社電)

◎飛行界消息　法政府宣稱。擬出售飛機材料。以助現在華之法國飛機製造人。此項材料。原擬供給俄國者。現有法國公司兩家。研究能否派代表赴華事宜。尚有其他二公司。擬以飛機售與在華經營飛行業者。(巴黎二日路透社電)

◎各國近事彙誌　每日新聞發表一文件。據謂方亞昌格爾勞農會員發見者。聞另有一份。乃在柯爾恰文檔中覓獲。該文件曾由俄人交與近在俄國之英國勞工代表團。原文用意。乃在謀由英國陸軍大員邱吉爾氏與白俄代表戈洛文大佐互開談判。該大佐曾謂邱吉爾氏令嚴守秘密。蓋恐工黨群起抵責。(一)邱吉爾氏允竭力輔助反過激黨之行動。及無限期展緩撤退亞昌格爾戍軍。(二)邱吉爾氏允暗助台尼金將軍。並遣派有專權之軍隊。(四)挑選在德之俄俘。編成軍隊以抗過激。二千四百萬磅。(六)邱吉爾氏允借以上之名目。請下院挑撥經費英金承認柯爾恰克之大權。該文件乃前俄帝外交大臣薩索諾夫氏所撰具報告之形式。(倫敦三日路透社電)

國內特約電

◎直皖暗潮益烈。張作霖以調停無效。決計出關。昨已向總統辭行。

◎周閣同意案。衆院尚未列議事日程。投票無期。公府原定兩院不通過。即先行派署。今兩院不開議。派署無名。徐大窘。周尤恐惶。

◎兩院議員秦廣禮出京。將有一種規避武力。另地集會之宣言發表。

◎徐樹錚免職。曾朱宗命豈帶新闢辭職。段派將要求懲辦吳佩孚。

◎政府下令飭吳佩孚軍開拔回直。吳軍忽進駐長辛店。京師震驚。邀徐者衆。並宣統領警察總監會商維持治安辦法。擬函請總統。請制止吳軍自由行動。

◎某系保吳佩孚督魯。內意已允。各方面以吳干

政受貧。恐易引起不平。激成奇變。將向中央籲嚴正之勸告。

◎徐樹錚根電西北軍二宋楷張李等五旅長。恪遵命令。歸部接收。

◎政府注意閩潮。湘事久羈度外。昨馮玉祥來電報告益陽沅江失守。常桃漢壽吃緊。徐閣後。默然無語。

◎張敬堯以王遇閻使但接管兵隊。不承欠餉。請示辦法。再遣令交卸。

◎江德鑑仍留京觀望。當不赴浙。

◎皖省長辭職。可邀准。惟因李督與紳各舉縉任人。政府為難。不能決定。

◎日俄和議停頓。恐事重復發生。當局仍令戍通商輪前往救濟華僑。

◎外蒙黃派有一部分受某方運動。謀復自治。(以上北京六日中孚通信社電)

◎軍府昨開緊急會議。傳閩陳炯明軍。已實行攻粵。

◎桂軍集中於廣州日多。決由莫榮新督入手。供料岑將見機自去。(以上香港六日中孚通信社電)

南京快信

◎軍署消息。李督軍對於裁撤松滬護軍使。鎮守使一節。極表贊同。

◎齊省長第四次辭職電。已經發出。中央有照准消息。

◎金陵道尹俞紀琦。將隨齊省長連帶去職。

◎江蘇特派交涉員許沅。呈稱日本東亞同文書院學生佐藤寬一等。九十餘人。分往江蘇等省遊歷。請齊省長發給護照。

◎城內東區米糧局。現已開辦。西南北各區亦即日設立。

◎省署連日。接各縣呈報搶米鬧荒公文。日必數起。

◎北方代表施愚。昨來寧謁李督軍。現已返滬。

◎何豐林不肯撤消松滬護軍使。並電辭鎮守使職。李督以破壞蘇省軍政之統一。開將電請中央另簡大員。接任松滬鎮守使。

◎淮揚道尹王耀卿任後。齊省長。請假一月。辦理交代。

◎浦口臨時軍事籌備所。昨在浙由浦逃回徐海之潰兵數十名。一律繳械。押送回籍。

◎丹陽米商赴蘇縣。四屬營業。電請齊省長令蘇卡照免予稅。刻基蘇電復齊省長照准。

◎江蘇陸軍備補團長張宗鴻。率帶弁兵四十餘名。昨由浦口乘車。赴滄縣一帶剿匪。

◎司法部咨送整理司法收入規則。請齊省長飭屬遵辦案。省署昨召集會議。

◎瓜揚電復齊省長。上海米糧局來函購辦羅米。自應照章辦理。日前該局來電。已咨復矣。

杭州快信

◎風聞盧督軍因中央裁撤松滬護軍使問題。有辭職消息。

◎省署人員現因沈新省長將次履新。辦理移交。異常忙碌。

◎張代省長昨令各縣將前發浙西水災勸賑捐冊。無論有無勸募。限文到十日內。將捐冊送省。以便結束。

◎蔣遠使昨令台屬各縣管鎗局。將釣魚亭一帶六角稅率。改照鄰家渡九角稅率徵收。

◎杭縣營會定於六月十一日下午一時。開職員會。

◎崇德縣上年被災甚重。中央撥給賑款洋六千一百元。分給各區。至今尚未照發。

◎省知米市。每石又漲價四角。如無來源。仍須看漲。

◎杭縣教育主任唐世灘。以西險塘工程一時未能竣工。昨特函請王知事。暫緩復職。

公電

◎王揖唐致徐總統電　北京國務院鑒。請轉呈大總統鈞鑒。密。報紙造謠。本屬慣例。流傳既久。視聽滋淆。且按之事實。既非盡屬無稽。誠恐影響甚微。消息實匪。近日京滬各報。謠言日多。如所謂解散國會。解散安福俱樂部。懲辦徐籌邊使各節。發於一時。是否好人造謠。抑或確有其事。迷離惝恍。真象難知。竊揣事理之中。籌備勢難之。敢為鈞座分別陳之。(一)關於解散國會。當三權分立。世界所同。議會代表人民。實為立國原則。前清專制政體。尚且籌備立憲。以順人情。現在改建共和。約法所如日星。議會益昭保障。條文具在。無俟贅言。自討平復辟以來。第二屆國會。即應時勢之需要而生。時值河間期滿。幸能依法另選。偉大政得所主持。此固元首德望之所。亦賴國會盡職之效。其他如對內追認年度預算案。對外追認參戰案。凡迭過國際重要條約。雖係國會應為之事。亦屬備屆成績所無。現在三期常會。瞬已屆滿。追溯經過事實。固不敢妄謂有功。而自信差能無過。睽睽萬目。公論當評。讓者民二之役。項城解散國會。不旋踵而帝制議興。迨後黃陂二次解散。不逾時而復辟之變作。然一則以議員附亂嫌疑。倘可藉口。一則以議員反對參戰。本走極端。作計變兆。指詞實巧。且亦知輿情反響。本在意中。故一則無政府之名。僅稱停職。一則倡改組之議。不廢機關。而脫離違法之嫌。而惜逆情之舉。尤州鑄。石隙何辭。吾以今日國會論之。即使深文羅織。假藉貪頑。可言。使克輕信二三甄聊言之議論。不惜傷及本根。其在國會自身。並無何種增損。而預料前途。禍變之來。恐有更勝於往日者。或謂此次國會。南北對峙。中央國會。彼方讓為非法。本與從前情勢不同。約法保障之條。似可不必拘泥。不知此說出自西南攻訐。掠為快意之談。出自政府非待。適成自殺之策。須知第二屆國會實為政府立腳本根。對內則正式元首。由此產生。對外則國際地位。因之取得。自由變動。邦本何堪。無一可言。而對外尚保留少數議員。以孫伍違法而自。我則第二屆國會自身。何忍。西南內部紛擾。完全國缺。且伍打外行將屆滿。南非打易。何忍一前途坐觀。而如何解決。亦祇能讓諸和會席上。且議一步言之。此項法律問題。果為統一提議協商。時亦不能任局外挾媒。安生異議。蓋者變之教禁由後。無端自撥本根。先自喪其對待地位。屆時人方有所藉口。我轉應付俱窮。此與借寇兵而齎盜糧何異。天下不智寧逾於斯。此對於解散國會之懷疑者一也。(未完)

◎安徽旅滬公民電　北京徐菊人先生國務院參衆兩院各省督軍省長省議會商會各報館鑒。邇日諸倖張勳督皖。雖未成為事實。惟吾皖人不可不深加考察。前。張勳督皖。嘹於時勢。貽禍國家。犯天下之不韙。為國民之公敵。幸失敗以來。尚知自愛。匿跡銷聲。不問世事。乃藉情猶能為勳諒。乃自某系聯合各督。呈請中央為勳開脫罪名。取銷通緝。即伏有今日起用之意。不料竟有行將督皖之說。須知安徽者。中華民國之安徽。非復亡清帝國之安徽也。豈能容復辟罪魁。為長軍政。倘果為事實。當有合三千萬皖民。起而抵抗。必不令吾皖清白之地。為民國罪人所點汙。彼張勳有知。亦當勿為某系利用而自貽伊戚也。謹宣嗚人意旨。預為天下告。安徽旅滬公民五千三百七十二人公叩。支。

世界要聞

◉東京特約通信(一)　(癡鶴)

▲日本宮相之更迭。▲我國政局之對照。

宮內省大臣波多野敬直。自大正三年四月。昭憲皇太后(昭憲皇后)崩時就任。以來迄今已某革七更寒暑。從公謹慎奉職。從無一日貽素餐尸位之誚。乃本月十八日大正忽下詔准波多野氏免官。而以前關東都督現貴族院議員中村雄次郎繼其後任。罰書頒佈。輿論界無不驚愕失色。迫詳細調查。始悉波多野氏之辭職。表面上雖以(年老多病)為詞。內幕中實有難言之隱。所謂難言之隱者。即其辭職純出於樞密院長軍閥首領山縣有朋之發動。非自發的行為是也。日本軍閥專制。與中國若出一轍。而為首之山縣有朋。其所處地位。向超出政府範圍之外。對於內政外交。並不負何等責任。然外交之方針。內政之與革。為總理大臣者必請命而後敢決定。即大正天皇亦無不唯命是聽。此次波多野氏之挂冠引去。絕與我國西山四上辭呈之西河無異。蓋西河之進退一聽命於老段。而波多野之進退則悉聽命於山縣也。波多野之失歡於山縣。在前次皇族會議之際。山縣玄張非常專橫。波多野極憤憤不平。言語間少有衝突。惹起山縣之反感。十三日。山縣特召波多野於私邸。詰其辭職。波多野勢弱。不敢違。於十七日經由總理方內府捧呈辭表。十八日大正即下詔准其免官。而以前關東都督中村雄次郎繼之。中村氏現九貴族院議員山縣之黨羽。軍閥之健將也。(癡鶴以此事與我國近日政局相類。故特筆而出之。以供讀者對照。)

◉新俄幣之反對聲　(志庭自哈爾濱通信)

海參崴臨時政府。於六月五日。公布新紙幣發行命令。若舉其大要言之。則(一)廢除西比利亞等舊紙幣。而按二百分之一兌給新紙幣。(二)掉換期限。本埠限十日。他埠限二十日。過此作為無效。(三)準備現金。定為七千餘萬金盧布。是也。此事在臨時政府之計畫。未始非因內亂以來幣制複雜。故特發行一種新幣。以統一之。然不期其所公布之新幣價值。仍如舊幣之形同廢紙。歐戰以前。在全世界佔有極高之信用。故流通之遠。幾於舊國無之。今其價值雖落。而散布各國之數。仍未稍減。臨時政府思於二十日之極短期限。一律收回。其事實之不能辦到。該政府寧不知之。乃猶欲利用此限制。將此無數巨額之紙幣。廢棄於無形之中。豈不可歎。蓋亦自俄幣暴落。各國人之損失。已不知凡幾。今持此無價值之紙幣。均有切膚之痛。假政府不自引咎。乃欲令人自退機會。自蹈廢棄。溯自俄國近年來。國政紛擾。當國之措施。往往如此。實非至大之缺點。即他人之反對。亦寧非自召之。若綜合其

時評一

◉政爭中之總代表　(迦)

北京政爭又牽入議和總代表問題。在今日之現象朝命夕令易一總代表誠非難事。惟總代表與他項官吏有不同之點。即承認問題也。以梁士詒當和席之任。果能得南方全體之承認乎。如不能。焉則王之與唐。梁之與溫。殆將各議其和乎。然而北方政府之對於溫。則又曾經否認之也。

有正書局發行　書畫參考書　藝舟雙楫　一冊　三角半　江邨消夏錄　三冊　八角　南海康氏萬木草堂藏書畫目　秘殿珠林　八冊　二元

敬告諸君　假如買信箋信封　必須到有正書局去　因為他印的最好　價錢又最便宜　▲印有詳細目錄函索即寄

滋陰補虛 麒麟寶丹

麒麟寶丹乃雄心氏所創製治先天不足腎水虧耗陽上升腰背痠痛等症藥性純正無劇烈之品又无較刺之性服之者咸稱王道聖藥發行迄今治愈各種病症不可勝數日病愈之後明可東西各市石爐之神效之誠君一試服可知吾言非謬而此藥之名副其實也 每瓶一元 打十元又保麟腎膏男婦並治功效與上同且有輔助之功每張七角 上海英大馬路英華街 新里維壓公司 四馬路五洲藥房 石路中太和藥房 杭州中英藥房

燕敵牌牙粉

各洋貨內批價上一家工社
华廣號有售與海律度業啟

KOLYNOS

ASCIENTIFIC DENTIFRICE

固齡玉牙膏

用之能去腐殺蟲淨牙固齒旅行携帶最為便利
滴滴入口毫無塵耗常久使用齒頰生芳

化學的試驗證

上海江西路卅八號貿易洋行經理

愛蘭百利
拜挪珍補系粉

驥製半夏

認明眞眞沈製鏡面散包可以

面如冠玉

人壽藥室主人經驗以黃色元胞面用後白嫩光潤如是靈驗無比特製此粉...每二瓶一元五角...每洋五瓶...

霍亂吐瀉及時疫急痧
一名虎列拉

上海崔氏瓣香廬藥房啟

掃除虎列拉於無形

且可保一方安寧 至聖水所能驅除虎列拉雖有特無恐故曰至聖水烈無所肆其虐矣

每打一元二角

上海四川路廿五號A一百 震寰藥廠謹啟

仿宋鑄板 遯渚唱和詞出版

整理棉業籌備處棉業傳習所招考預科生廣告

整理棉業籌備處棉業傳習所招考本科生廣告

本所為造就植棉紡織兩項專門人才起見特設植棉紡織兩科修業年限定為二年於本年九月開始授業不收學膳宿費凡有志斯學者均可...

困宜學社打字招生

另設暑假班 限一月畢業

吳興倫敦會 東吳第三中學校招生

中西公學招生

魏師德啟　校長盧克蓀啟

兩腋狐臭藥

腋下狐臭患者甚衆其氣難聞茲製此藥每洗澡後搽於腋下不久則濁氣全消

立愈小腸疝氣限三日永遠斷根

每料六角 五元郵局函購當即回件不誤 鋪設上海二馬路西新里內便是 遠埠函購原班回件信力自給

上海中法實業銀行廣告

本行規定資本二萬五千萬佛郎...

有正書局新出 工業叢書（第一編）牙粉牙膏製造法

近年市上所售各種補藥...

總發行所 上海五洲大藥房　外埠五洲分號及各大藥房均有批售

化痔仙丹

君有痔疾乎！君曾患痔疾而已痊乎！君自信君之痔疾已斷根否乎！君亦知此化痔丹之神效乎 我請為君述之 此丹專治各種久年惡痔 雖成管漏 無不立瘥 凡令君苟患痔請速服之 包君立刻除去也 每瓶一元 每料五瓶四元

上海盆湯弄寶波路口 崔氏瓣香廬藥房啟

內府秘藏 人間至寶 三希墨寶出版展期

內府所藏墨迹雖多惟此三種為世間所希有內府無上之妙品乾隆時特造三希堂以藏之其精貴可想本局照大小用珂羅版棉料宣紙印為三巨冊定價廿元預約十元先交四元取書時再付六元本定六月底出書因裝訂未及特展期廿天出版在此期內預約並不加價誠難得之機會也三寶內容如下

三希第一寶 王羲之快雪時晴墨迹
三希第二寶 王獻之中秋帖墨迹
三希第三寶 王珣伯遠帖墨迹

上海 北京 天津 有正書局同啟

中法儲蓄會

上海三馬路東口一號洋房

中國政府立案法國政府註冊

笑舞臺 和平社新劇部

價目

念二日戲准演念二夜學界煩演中國大悲劇之一

可憐姨太太：歸夢

夏天人　錢笑吾　鄭正秋　鄭劍魂　張嘯天

精益眼鏡公司

中國最進步之眼光學專家

總公司　上海英大馬路新世界東

分公司　北京　天津　濟南　漢口　長沙　南京　杭州　廣州　香港　南昌　揚州　湖州　無錫　蘇州　重慶　武昌　奉天

中國精益眼鏡公司謹啓

永年人壽保險有限公司通告

本公司承保壽險能照出金磅保單有志者可乘此金價大跌之好機會速來投保◎◎請打電話至中二千六百零一號或函致上海廣東路十號敝總公司接洽可也

有志實業者鑒

美商 太康洋行 W.W.FOWLER & CO.

本總行開在美國支加哥城歷有年所自設有巨廠專製鐵路車頭車身樣樣大小輪船及各種機器引擎大小五金等定貨迅速依期不悞取價公道能包造路廉機廠工程如有安保款可分期徵付彙售各種洋貨多寡隨便各埠紳商亦可定購函詢即覆請與本行華經理董體芳君接洽此佈 行址上海五馬路A字三十九號電話中三〇一三 洋總理德 査啓 Z129

華泰洋行新到藍摇圖紙

四川路A一百三十三號

包愈立止夢遺聖藥

上海二馬路西鼎新里內京都天寶齋啓

上海信通股票公司

本公司經理華洋各種股票及有價證劵內國公債票等交易倘蒙惠顧無不格外克己　本公司在河南里如意里口二十七號電話中央一千〇八十八百九號

最著名之香烟

最著名之香煙　最著名之香煙　最著名之香煙

上海永泰和烟行廣告

有正書局

宋拓顔家廟碑	三冊	七角
唐拓多寶塔碑	一冊	六角
宋拓多寶塔碑	一冊	六角
明拓元次山碑	一冊	四角
宋拓東方畫贊	二冊	八角
宋拓大麻姑仙壇記	一冊	五角
何蝯叟藏版印麻姑仙壇記（三本合訂）	一冊	二元
北宋拓爭坐位帖	一冊	三角
顔真卿（大楷）習字範本	一冊	一角二分
顔真卿（行書）習字範本	一冊	九分

和盛首飾號

本號創自同治季年專辦頭等鑽石珠寶翡翠鐘表精鍍白金中外時新首飾金銀器皿定價劃一不合包退回換並收兌白金鑽砂自煉白金零兌蹇拆或代鎔代化格外克己如蒙賜顧請惠臨江西路一九八號電話中央一五七七號

教授鋼琴

王瑞嫻女士爲美國音樂專門學校畢業生現設教琴室於北四川路施高塔路底三十六號如有願學者請自往接洽爲盼 Z129

五星牌啤酒　國貨

此酒乃汲玉泉山水釀製泉水清潔氣味甘美實爲國貨中之特色發行以來已飲諸君皆知此酒能超勝他種未飲諸君倘請試之既嘗美味又且得挽利權之熱忱也上海香港酒店均有代售惠顧者就近購起無任歡迎　北京雙合盛啤酒汽水廠敬啓 Z129

婦女閉經丸活人無算　乾血癆第一聖藥

夏令要品

辟瘟太極散　此散清熱辟邪爲防疫必需之品　每盒三角

防疫香水　此香水洒在巾帕或掩護口鼻可禦疫氣　每瓶五角

各種菓子汁　此汁用鮮菓製成能清暑解熱　每瓶三角

萬應百寶露　此露凡沿途各種痧氣立奏奇功　每瓶三角

急救時疫水　治各種時疫痧脹腹痛吐瀉等症

霍亂吐瀉藥　治一切腹痛吐瀉時疫

清暑痱子粉　此藥有祛暑熱之奇功

總發行所上海五洲大藥房

新愛倫影戲院

今夜戲目

（一）開士東

大部連台偵探長片　第一集　第二集

青年俠

休息片刻

最新趣片　卓別麟

新舊西書廉價一月

七月一號至卅一號

本社欲謀文化進步教育普及力圖國富民强非增進國民西方文學不可特向英美各國定辦各種諸學書籍名人小說各種雜誌等茲因暑假期內特別大廉價一月以副惠顧諸君之雅意書籍種類羅列本社各部逐日更換不備書目如蒙諸君惠顧請親臨選擇無任歡迎四川路一百十一號

周聚康西書社啓

謀得利洋行

上海英大馬路東書第三號洋房後進樓上批發分公司在拋球場西

各省新戲片陸續到申

聲音比別家響亮價目格外便宜

軍營全隊樂器　水師馬步鼓號

各國風琴洋琴　大小唱戲機器

京調二簧西皮小曲子廣東汕頭等戲片任憑選擇佈此

包愈膨脹氣限三日永遠斷根

上海中法實業銀行廣告

有正書局新出

工業叢書（第一編）

牙粉牙膏製造法

定價一角二分

洗澡後搽於腋下不久則

接世界要聞

反對之點。約有四端。俄國內亂。方興未艾。現在遠東一部份。雖有臨時政府。而未經列國承認。將來遠東政權。是否爲現政府所掌握。未可逆料。反對之點一也。舊幣雖同廢紙。俄國一旦存在。則紙幣跌落至若何程度。猶得謂爲有價值之紙幣。且將來政治狀況復原。舊幣價值。尚有恢復之希望。今之新紙幣。則未可憑信。反對之點二也。掉換限期。如此之短。散於各國之數目。所難如期換取。如過限期。即作無效。其措置頗近於欺詐。反對之點三也。準備金號稱七千餘萬。然是否確實。不得而知。加以舊幣之流通於外者。不下一千餘億。此區區之準備金。不足資以支配。反對之點四也。有此種種重大原因。故海參威僑事團。曾發抗議三次。惟上列之第一第二兩項。有未便明言之隱衷。抗議之理由。亦惟有就第三第四兩項措詞。大致謂掉換限期太短。希望延長。其準備現金。希望存於中立國銀行而已。然遠時政府之答復。對於限期。雖聲明發布追加命令。對於外國人之交換期間。延長三個月。而存儲現金一項。毫無確切表示。故僑事團。亦不以爲滿意。惟此項法令。根據上雖同種種理由。而在事實上。萬無存立之餘地。領事團之發此抗議。亦強其所難能耳。目下俄人方面。雖連日發出一二十餘億。而他國商人。仍一致反對。尤以中日英三國爲最力。蓋華人經商俄國者。爲數甚衆。歷年較久。所持之俄幣。亦較他國爲多。以數十年之經營所得。遭此打擊。痛苦概可想見。故曾全體休業。着集商會。討議抵制辦法。日人則以近年來。對俄貿易之驟然澎漲。加以投機而購入者爲數尤鉅。故擬定抵制規定八條。茲紀於下(一)若爲尊重大正九年六月十五日。海參威日本居留民大會之決議。及宣言之本旨。對於俄國極東臨時政府。於一千九百二十年六月五日。以第五五二及第三五二號決令。公布之新紙幣。拒絕受授。而以貫徹初衷爲目的。(二)本規定之聯盟者。須簽字蓋章於拒絕新紙幣聯盟書。(三)聯盟者之家族。及其使用人之行爲。亦由聯盟者負其責任。(四)違反本規約者。將其人名。記載於違反聯盟規約簿。而由海參威日報宣布之。此後在海參威公共團體之選舉權。及被選舉權。即行剝奪。日本居留民大會。及工商業等公共團體。不得與該違反者以援助。(五)商條處罰期間。按事情之輕重。定以三年爲限。(六)本會名懲罰委員會。於常駐委員會之實行委員中。互選懲罰委員五人。(七)懲罰委員。調查違反者之行爲後。將審議之結果。交總務部決定之。(八)本規約由大正九年六月二十一日起實行。至英國之反對。尤爲激烈。英人德勒氏。曾辭明臨時政府。如不承認此項要求。即由列國。一致停止對俄貿易云。

國內要聞

◉漢口特約通信

(七月三日發)

▲顧巨六爲張敬堯之奔走熱
▲胡兆甌與唐蟒等之游說忙

昨日報告。謂張敬堯謁見王。於後當晚(即一日)到漢。晤於保和里靜候中央命令。再定行止。質言之。張氏已不曾罪犯。祇望裁判之從寬耳。不料其至漢之後。謁者又紛至沓來。各持一說。以游說云。致張之態度。忽又爲之一變。茲探得各方面之真確消息。分別記之於下。余前不曾謂顧巨六在岳州爲勸張氏速散私財。收買軍心。致與張大起衝突。負氣逸赴京師乎。茲查得彼至京後。又啣某要人使命。復行來鄂。與鄂督。有要事磋商。乃於此際。張透督忽然發止。可謂適逢其會。顧氏不乘奮。遂即首先往保和里晤張。相見之下。互道款曲。叩張此來抱何項宗旨。張以實告。顧氏大不謂然。當爲之借箸代籌。其主見謂張果集合殘部。尚敷編成兩師之衆。刻下督軍名義雖已解除。苟兵權在握。尚可攫取小部份之地盤。宜向中央設法疏通。予以他項名義。或另有後圖。若以所部悉數交與王督。非所利也。張聞是語。意爲之動。又以此語不能直接向王督交涉。是處顧逐良告奮勇。當夜渡江。要求王督。請其暫勿發電。並代懇王子春另設別法。爲張留一條步。不料顧至督署。王氏之電。已拍發多時矣。顧遂觖望而返。現又爲張別有籌劃。異常忙碌。又邀張移駐大中銀行。俾有事便於接洽。蓋顧此番來鄂。本下榻於該行也。

孫中山有代表胡兆甌王鴻綱。向本常川駐漢。專探鄂各方面軍情。爲秘密之報告。張透到鄂後。胡王曾電告中山。旋於次日接到中山復電。令胡王游說張氏。其大旨勸張氏趕急收拾餘燼。以圖自立。雖不能恢復原狀。亦宜鎮靜自守。以待合肥援助。萬勿灰心拋棄實力。致將來無立足之地云云。張氏即向兩代表致謝。並謂中山所主張者。事實上決辦不到。此後應如何辦理。完全由王督作主。並將此項情形。函覆中山。交由兩代表齎穗矣。

湘人唐蟒。張堯卿。開於二日往保和里謁張。力勸其整頓殘部。作恢復長岳之計劃。萬不可卸除兵柄。自失其勢力。張堯卿並謂張援湘所部。自屬爲嗣鄂反攻長岳。以上所述。第一第三兩種消息。固在人意計之中。惟第二說云云。吾料閱者諸君。必謂中山何人。乃爲此萬人唾棄之張敬堯謀策。核與孫氏平時所抱之宗旨。豈不大相背謬。諸君閱此。必誚余探訪不實。其實此項消息。委係千眞萬確。或者中山因西南護法機關分裂後。彼之大變其態度與對於向。亦未可料。姑誌之以留疑問也。

現張氏以爲各方面之疏通。於保和里日必十數起。主張又不一致。又恐借援假借名義。在外招搖。以訛傳訛。致生他項誤會。因一面函致王督軍聲明。一面電令留守嘉魚司令陳德修。囑其嚴飭軍隊。分批移駐武漢。並附近一帶軍到。由指定徐家棚及劉家廟兩處爲駐兵地點。茲將張敬堯之函電。附錄於下。(致王督軍函)

衡略。昨聆訓誨。曷勝感激。敬堯已離開湘境。所有前在湘督任內。委充顧問諮議參議等職。斯時當然隨之一律解除。嗣後仍有假藉此等名義。在武漢一帶招搖。或圖謀不當者。敬堯不敢爲人受過。徒增罪戾。特此陳明。伏希鑒察。(致陳德修電)嘉魚陳司令鑒。昨偕毛旅長來鄂。王督待遇頗優。並推誠相與。現在商定軍隊分三批赴鄂。擇地分駐。擬俟交接完妥。即行入京。希見電後。即將所部剋日開拔至武昌。堯居此尙安。特電令知。張敬堯支。

◉謠諑繁興之北京

▲團河掘濠之謠　據傳謂團河方面。已屆集師旅。預備與直系宣戰。並已掘挖戰壕。據調查所得。今年苦旱無雨。南苑團河一帶之農戶。有數家以井水灌其田圃者。因於田隴之間。掘成溝渠。於是以訛傳訛。遂有掘挖戰壕之謠。

▲直軍進兵之謠　保定會議後。張作霖返京。陳述直軍激昂情形。並以硬調人之資格。與皖系磋商辦法。正值此時。突有一種謠言。謂直軍爲貫徹宗旨起見。已進涿州。雙方接觸。急近。戰禍恐即不免云云。據調查所得。直軍第一混成旅旅長王承斌。家居涿州。此次撤防北返後。時常至家探望。所帶衛隊甚多。其涿州家宅。亦有衛兵駐守。此係王氏個人關係。外間不察。竟謂直軍進兵涿州。

▲公府增調衛隊之謠　日來京中傳說皖直決裂在即。總統府爲安自鎮衛起見。已增調衛兵入府。據調查所得。以前值衛公府者。爲第十五師第三十旅第六十團。湘戰初起時。政府撥使第五師援湘。遂將該團開至南苑。而以守護袁世凱墳墓之第十三師第二十六旅第五十一團。值衛公府。外間因見公府衛隊內係新來之兵。乃謠以爲公府增調衛隊。

▲復辟之謠　四日下午起。謠傳南苑開戰。與復辟問題甚盛。其實此種謠言。聞係銀行中人捏造。希圖中交票價跌落。又聞章宗祥陸宗輿曹汝霖以及劉冠雄等之眷屬。均於五日搬至天津。因此京中人心尤爲惶恐。又英文京津泰晤士報云。京內謠言四起。皆傳張作霖有復辟之意。此等謠言。在下等社會非常堅信。以致京內頓現恐慌狀態。東海昨又特召張作霖入府。告以都中流言甚盛。令張使宣示國人否認此事。否則長此流傳。不加辨正。恐導禍亂之源。聞張現已擬妥布告。其措詞即遵總統之命意云。又聞段祺瑞昨亦與東海晤談。表明個人心跡。緊謂竭盡其力。以謀國內和平。東海並告伊復辟流言。日來往甚。須設法遏止。段云。余並未聞此說。並云願用全力以闢此謠云。

▲人心之恐慌　四日徐樹錚免職令下。京中社會上突思恐慌。皆謂徐樹錚決不甘心去職。難免有事變發生。據調查所得。徐樹錚之免職。在其本人自認。聞張作霖見徐樹錚時。曾責其不應擬動政潮。徐氏云。近年之政潮。若云與我無關。亦係假話。惟我志在爲國。並非圖私。倘他人另有政見。視我爲僂。我亦甘讓賢路。兵柄可解除。西北籌邊使亦可交卸云。由此觀之徐之免職。係爲自行退讓。決不至發生何項變端。

▲外交之戒備　外交界消息。天津各國領事。因直皖兩系相持不下。奉軍直軍邊防軍。齊集京畿。一旦暴發。或竟延及租界。重演庚子之慘劇。特在英領事署開大會議。各國領事均到。當場議決三條。俱係關於保護在華僑商之事。(一)致公文於中國政府及直隸督軍。請恪遵辛丑天津條約。距離天津租界周圍二十里以內。不准駐紮軍隊。(二)由各國駐津軍隊及僑民中。抽出若干名。組織租界義勇隊。擔任保護租界內維持治安。公推日本總領事船長一郎爲總司令指揮一切。(三)函請中國政府官廳。將舊德奧租界。暫歸各國管理。由義勇隊員代華警站崗。保衛商民。尚有數條。現尚秘密。無從探悉。

◉周閣提出後之形勢

徐總統突然提出周樹模之原因。實爲安福部一號會議。決定推戴段氏組閣。總統恐段氏一出。時局益增糾紛。故決定以迅雷不及掩耳之手段。免去靳氏本兼各職。惟事前(一日夜)確派人通知靳氏。靳氏本人急欲卸責。極意慫恿提出周氏。而張作霖亦頗以爲然。故總統一面提周。一面告保定以提出之原因。聞徐氏極有決心。謂若不通過。則將以署理任命。至閣員若不通過。亦將以署理發表。此公府方面之態度。周樹模本人。則尚在猶豫中。謂某秘書曰。此次提出內閣案。事前並未徵我同意。且國事紛紜。殘骸實有不勝。加之安福部又有所謂條件。余實不願開此。鄙意與其不能通過。轉損元首威信。陷落鄙人令名。不如仍請收回成命云。

團河方面。三日爲馬廠起義紀念日。故合肥部將及政客等往賀者不少。席間曾談及周已提出之諸。合肥表示曰。周小樵原爲本人所推戴。今日提出。大家不妨與以同意。並不妨請周氏出來試試云。

又安福部方面。三日召集一幹部會議。僉謂周閣并非根本反對。但須容納本黨條件。方可予以同意。至本黨條件至小限度。必需曾毓雋留任交通。其他均可放任。當時有一極硬性之議員發言。無法國內閣制之國家。國務總理由多數黨產出。今周氏並非我黨。且又未肯尊重我黨主張。我等仍認從長考量。並謂我等寧解散不願受人強姦。須至被能解散我。我亦何嘗不能宜言護法云。但多數人則勸其放和平些。聞討論結果。依團河之意思。再向各議員疏通。然後以各人主張自由投票。其時又有人發言曰。我等不贊成周閣。儘可不出席。又有一人言曰。我等不出席。正中其計云。故安福方面。仍未歸一致。聞今晨尚需爲最後之討論云。

新內閣之各閣員。刻下確已表決。即日向東海總辭職。其聯銜呈爲首者係田文烈。而內中表示決不蟬聯。尤以田文烈陸徵祥李思浩朱深曾毓雋等五人爲最甚。

新閣員決定於一二日內。以個人名義。通電各省。說明本身辭職之經過情形。純係出於自身才力不及。其中毫無作用。致啓南北爭潮。不能完歸吻合云。

◉直皖形勢緊迫之又一說

直系堅持罷免徐樹錚。有不達目的不止之勢。合肥雖以去就爭。而東海信直系勢力。足以屈服皖系。乃突然下令免徐樹錚職。籌邊使缺着李垣護理。並將西北軍總司令一缺裁撤。西北軍改歸陸軍部管轄。直系目的已達。志得意滿矣。皖系於此。其將俯首聽命。默而息乎。果如此者。讓直系獨步。詎非好事。然而未能也。此次免徐之令。突然而來。在徐樹錚已決心犧牲個人位置。自請罷免。安福三長。亦準備出閣。東海詎不能假以時日。聽其自辭。而必爲此不情之舉。以圖快意。徵諸東海平日之行爲。毋乃不類。探其內幕。乃仍是靳派之計。靳閣倒後。彼輩即鼓動直系作第二步之要求。昨已詳言之矣。第靳派素知東海和平。且徐段之間。不無幾分感情。段既以去就爭。東海未必肯從情進行。於是乃由張某勾結吳某。要求東海。謂直系目的。第一留靳。第二免徐樹錚。撤消籌邊使。今留靳一層不能辦到。第二層再不准行。直系面子。太覺難堪。現直系軍官憤激異常。躍躍欲試。如不免徐樹錚。必有意外暴動。彼時大局破裂。將不可收拾。一面復令吳佩孚將軍隊調動。以張威勢。於是徐樹錚免職之令。於是乎下。在東海之意。以爲如此辦法。可以解決時局。其實不然。直系要求原有撤消籌邊使一項。所幸東海尚未爲所動。外蒙內向。未及一年。紅黃兩教。宗旨不同。時虞反側。近來某國對於滿蒙。野心勃勃。時有煽惑黃教恢復自治之說。果如直系所要求。則不啻爲人張幟。即今茲以李垣代徐樹錚。李垣才器。是否足令蒙人懾服。一無變動。尚未可必也。且向例任免官吏。均提交國務會議。此次免徐樹錚。並未經過閣議。即由公府直接發表。蓋恐一經閣議。必難通過。此種手續。實不得謂之合法。合肥對於此事。異常憤激。徐段之間。終不免於破臉。安福原議。徐樹錚及三長自請罷斥。要求懲辦吳佩孚。讓段出山。東海已承認。今徐樹錚已免職。三總長已預備辭呈。而東海對於吳佩孚。毫無懲辦之意。且合肥出山之說。東海已允諾。忽又提出周樹模。安福將不肯通過。而直系又倡武力干涉之議。謂國會不予通過。即行解散。六年舊劇。行將復演。國會方面。已有準備。有遷移國會於東南。開非常會議之說。雙方形勢。愈逼愈緊。爆發之期。即在目前。而力任調人之張作霖。至此亦束手無策。已預備辭行出關。所猶有一線希望者。東海如能下令懲辦吳佩孚。或稍可轉圜耳。

◉政局大勢

政局截至四日止。形勢漸趨和緩。保定方面所提出各項。已有逐條解決之勢。

(一)內閣問題　靳揆辭職。三總長出閣。俱已告一段落。

(二)取消籌邊使官制問題　經各方面磋商。結果已定變通辦理。將徐使內召爲將軍府遠威將軍。遺缺以副使李垣代理。已以令發表。

(三)西北軍移交問題　此項軍隊。亦已決定移交陸軍部管轄。

(四)和議問題　上海和會。暫不取消。俟和議進行。須包含兩廣。

(五)湘局問題　由元首及新閣主張辦理。

以上各項大體。已得保定北京團河方面之同意。聞徐菊人以張作霖安京之功績。特於(五日)宴請張使。並藉以研究時局之善後云。

◉徐樹錚免職之經過

當張作霖傳達保定方面會議之第二問題。要求罷免徐樹錚西北籌邊使一職。東海未遽允諾。張使於是大不滿意。準備出京返奉。卸去調停責任。嗣經東海一再挽留。張使遂又暫留幾日。靜候中央罷免徐職之明令。東海則又與團河方面往返磋商。先擬令小徐自行呈辭。比下令罷免。較爲好看。奈小徐不肯拋棄大權。意存延宕以圖轉圜。張使方面。無話可以答覆保定。特於三日又晉見東海。略謂直軍將士。現又發布聲討又錚檄文。已成勢不兩立。總統再不毅然決斷下令。罷免徐之籌邊使職。恐將激起絕大風潮。且對於翼青方面。亦下不去。於是會商之結果。決定將徐之籌邊使職罷免。並以恰克圖佐理專員李垣暫行護理。任命徐樹錚爲遠威將軍。以便敷衍團河面子。計議決定。遂於四日一律以明令發表。政局問題中之第二問題。至此已告一結束。

◉長岳陷落後之京訊

▲鄂邊無南軍侵入　王占元昨有電抵京。略謂艶電奉悉。並接吳光新閣使電稱白螺磯戰事。當即電飭新堤盧旅長查明。前據復稱該處日前略有便服南軍過境。並無佔領該境情事等因。近日鄂方沿線各境。絕無南軍侵入。除再飭一體戒備外謹覆云。

▲馮玉祥來電紀聞　馮玉祥昨有冬電抵京。略謂頃接常德縣王使急電。南軍張學濟全部。聯合湘桂各軍進逼。迭電熊秉三譚組菴阻止。倘無效力。勢必開戰。乞請應援等情。查刻下八師苗團一部。已抵常德。劉團已抵津市。職部扼守桃源。並德山漢壽防軍單弱。應如何處置。伏乞迅示方略。以資遵循云。

▲譚延闓已抵岳州　岳州南軍。因糧料品分配問題。忽起內訌。譚延闓已於二十九日來岳州。又一說。譚氏並携來占領岳州獎金十萬元云。

▲電催張敬堯來京　政府昨致電王督。略謂張前督即令剋日赴京。未完事件。均由貴使接收。七師州部。着吳光新收撫。亦歸執事指揮。張部所欠軍餉。應由張前督開單報部核辦。岳州陣亡將士請卹。已令參陸處核議辦理云。

▲張敬堯請還墊欵　三日張敬堯由武昌轉來電報致政府云。此次奉命在湘。自應聽候制裁。惟軍餉一項。敬堯在湘。先後墊發二百八十餘萬。

▲李奎元即日入京　李奎元冬日由羊樓峒致電政府。謂奉令撤職。旅務交旅長張綸護代。李奎元即擬入京待罪。請陳察云。

▲張敬禹業已來京　張敬禹此次奉乃兄敬堯之命來京。要求分謁府院當局。詎料府院方面。均以張氏弟兄。在湘喪失中央威信過甚。故對張敬禹請見。均以閉門羹待之云。

◉湘潮轟動之鄂潮

方湘軍圍之奪得長沙也。驅兵而攻岳州。湘陰既下。巴陵危急。張敬堯四處呼籲。譚氏深恐鄂人之疑。牽出反動。乃向鄂人及中央。信誓旦旦。祇要張敬堯勢力完全退出湘境。決不越雷池一步。今張大帥朝出湘境。趙恒惕夕入岳州。旋即分兵三路。一出岳陽。窺武昌蒲圻。一出通江。進窺通城。一出臨湘。直搗新隄。臨湘一支爲湘軍第二旅廖家棟所統。湘人所謂神兵軍也。竟佈其軍於黃蓋湖旁。上自荊河下至嘉魚邊境。大有乘憑高破竹之勢。行一鼓作氣之謀。圍攻新隄螺山後。直下武漢之舉動。隔江轟砲。已經三日。昨晚得某方面確息。駐紮螺山一帶之劉旅長光新軍。不戰而卻。湘軍連夜渡江。已經佔領螺山要隘。新隄甚在包圍之中。幸劉旅長金山調度有方。不致爲張軍之節節退縮。通城嘉魚蒲圻。湘軍均有進攻之意。而鄂軍悉其底蘊。已嚴密防守。兩軍相持。皆已躍躍欲試。由此觀之。則湘軍內訌。得隴望蜀。已起無饜之求。督署據鄂語報告。譚氏誓師之文。湘軍之示。皆有會師武漢之語。徵之進占螺山。已可窺見其用意矣。惟吳軍以一旅之衆。退出螺山。拱手讓一要隘。此中不無策略。或謂此係吳光新對鄂王之激將法。其然豈其然歟。

武漢方面。對於潰軍風潮。由王氏防範嚴密。不入城入市。故表面上尚稱安靜。惟近來有一種黨人。潛伏武漢。一如辛亥癸丑之活動。自岳州不守。暗中均謀響應湘軍。刻下鄂王已略有所聞。偵探四出。雖未有何破發。然已具有一種印象。謂進贛防。大有勢不兩立之概。恐不久必有一番震動也。尤可危者。各屬防軍。此番因防潰軍。更調至沿湘邊一帶駐紮。地方空虛。土匪均乘源而起。通城暨襄河一帶。幾無處不有土匪揭竿而起。類皆懸靖國護法之旗。騷擾地方。京山鍾祥等地知事。已來電報警云。

◉戰爭中之四川

(四川通信)

川省中路之榮昌隆昌。東路之銅梁璧山合川。左路之遂寧蓬溪廣安等處。雙方軍隊。曾經激戰。自戰爭開始以來。近日戰線較廣。爭鬥亦較烈。自此以後。川局或有妥協之望。亦未可知。茲述近情如下。

▲東路　前日討唐川軍第二師進攻重慶時。不虞石青陽盧師諦之兵。由川北方面進襲合川。以致原有防區合川銅梁璧山永川等處。均爲滇黔軍佔領。昨該師自遂寧方面進圖恢復。曾有電到省云。支部熊督軍。并轉商陽行署。各機關公鑒。恭日克復合川。黔軍向遂潰敗。現正追擊中。東路總司令劉湘叩。寄印。又據前方消息。銅梁璧山。現亦經第一師第五第六兩團完全克復。

▲中路　據榮昌方面消息。滇黔兩軍。昨在榮昌屬燒酒房激戰。該軍將燒酒房完全焚燬。上場毀燬十餘家。下場毀有二十餘家。未焚。該場情勢。慘成焦土。聞該路滇軍。系通義新之一部。顧品珍之一部。黔軍系袁祖銘之一部。滇黔軍現駐地點。在燒酒房毛店子蒙目橋一帶。在隆昌之川軍。兵力尙厚。前線在石燕橋。第一道火線在距石燕橋三里之處十敢。此路戰事。聞頗激烈。

▲左路　左路區域。川北一帶。及川西道左方一帶屬焉。川西左方近訊。與滇黔軍相結之第五師長呂超。原駐綿陽。現該師長已北趾連敘寧之潼南。駐順慶之唐部隊。祇及於距綿陽數十里之處。外間傳說呂師長已將原防區之一部讓與葉荃。葉初入川。在平和方面。當時該縣知事曾有電告急。旋即棄城出走。迨葉到城。遂開放獄囚。并委有收局長何某兼攝縣篆。時縣署人員。多已離城。何某派人挽留回署。照常辦公。後接近平武之江油縣官紳。派人往平武方面交涉。是夕兵即闖到兩排。越兩日葉荃亦到。率軍約千餘人。其官佐多著草履步行。其日午間。歲占起亦

人人必備之 衛生書

最新結婚學 一冊 三角
不老不死法 一冊 三角
實用嬌嬺法 一冊 三角
衛生按摩術 一冊 二角
女子衛生學 一冊 三角
衛生新食譜 一冊 三角
安眠法 一冊 二角半
神經病新療法 一冊 二角

有正書局發行

學生最合用的 文學書

評註古文四象 四冊 八角
文學津梁 選史紙 一冊 一元四角 毛邊紙 八角
文章義法指南 五冊 一元
文學初桄 一冊 一角
修詞初步 一冊 三角
修詞初步附稿 一冊 三角半
意園文略 一冊 二角半
聖歎選古文 六冊 二元

有正書局發行

到。牽軍約千數百人。馬匹亦多。○盧建二師師長張誠。所帶存蜀佈營等名目。分駐各機關及廟宇內。其官佐中雜有蒙古人。所帶家眷。亦屬蒙女。裝束頗異。紀律不甚嚴明。有在街佔奪米物情事。現聞葉荃已進駐江油縣屬之中壩。又聞葉將率部由梓潼方面開拔。聞葉所部不過三千餘人。號稱二師。現討唐軍第一師但師長以該師原駐防川西左方部隊。多開赴前敵。已令該各縣知事將團防編爲一師防區保安軍。特派一中級軍官督練。以資扼守。又川西清鄉司令孫兆鸞新招撫之軍。亦有一部向茂灌方面駐防矣。川北方面。前日討唐軍二師所部。佔領遂寧。第六師十八團由潼川屬太和鎮進擊。二師所部楊旅繞攻太鎮。十八團乃由敘寧退向潼川。昨聞楊旅所部王鵬九一團。進駐蓬溪。圖取順慶。據報載蓬溪前方戰甚慘烈。鄧差行人均不能前進。又大竹討唐軍陳鳳石司令元日密電云。廣安岳池方面。有黔軍兩營。○石青陽所部兩營。某軍新編之隊伍三連。我軍方面。有二師邱團全團。新附鍾軍一團。本部一團。（陳司令所部）二師邱團及鍾部奉令向合川敵軍乘開拔之際。於支日猛力襲攻。經王營（陳司令所部）勸兵堵擊。敵知我軍有備。未得大逞。李團（陳司令所部）派隊攻廣安。於灰日午前十鐘。以六連人直逼縣城。時城中敵軍約一營。激戰至午後六時三十分。敵勢不支。遂完全佔領廣安。本軍佔領廣安後。即調原駐嶺貝之劉團進駐廣安。仍令李團進取岳池。與佔領蓬安之先遣隊羅先。確取聯絡。進河順慶。

▲調停　據呂超現赴潼南。已如上所述。現據報載第五師所部彭遠耀旅長。由前方返潼王維綱旅長昨率兵來潼。是該師重要分子。現在潼南矣。又報載潼川知事呂中高。日前輕裝赴中江鳳胖子店及淮州。啻商事畢。昨已返潼城。又載某師連長不欲打自家人云。按呂中高。呂超之兄也。淮州。第三師長向傳義司令部所在也。第五師前僅與二師劉湘部隊交戰。現第三師長向傳義出作調人。固以部隊扼築至。介於二師五師之間。免使兩軍開釁。現聞交涉已有頭緒。二五兩師。或不致再以兵戎相見云。

◉眾議員將質問政府

▲爲吳佩孚事

京報云。眾議院現有議員多人擬質問政府。何以不懲辦吳佩孚。質問書由經旋稿。正在繕署中。不日提出。原書云爲質問本年陸軍第三師師長吳佩孚。前年春季。奉令援湘。協同各軍。攻克岳部。長沙旋復。直搗衡陽。紀律嚴明。勛勞卓著。除馮旅長玉祥所部外。同時實無與匹。咸謂國家養兵。歲糜鉅欵。倘有爲國效命之師旅。在今日實不多覯。詎意既據衡州。中途變節。頓兵不進。通款主和。已涉軍人干政之嫌。尚以息事寧人藉口。加以曲諒。猶可說辭。然而四處流言。已覺不堪入耳。迨大總統初膺民選。出濟時艱。遐邇騰歡。莫不稱慶。獨該師長電稱先生。表示反抗。電文具在。不難覆按。有人來自湘南者。謂吳佩孚謀與譚延闓握手。實逸張其鍠爲媒介人。適譚生日稱觴。該師長特饋魚翅等物。事爲湘人目睹。非同無稽之談。而後信使往還。絡繹於道。聯銜通電。共見共聞。是該師長犯上通敵。逆跡昭著。國家養此軍官。軍界有此蟊賊。實屬貽譏中外。憤其神人。而政府仍予優容。隱忍不發。威信全失。法紀何存。該師長又以衛湘久戍。將士思歸。堅請撤防。嘵嘵不已。聞該軍駐紮衡州。香腸磨朵。天倫敘樂。何異家山。而該師長猶以爲苦。則國家何用養兵爲。國爾忘家。軍人天職。湘省固居腹地。設防不及三年。較之諸其縣所部一旅。遠戍甯倫。陳遐齡所部四團。出防藏衛。苦樂之別。奚啻天淵。該師長屢次通電。勗匪艱美前人。一誦十年從戍邊陲之章。能不愧然。如謂南北戰爭。不同誼國。則羊樓峒一役。慘斃多人。昨是今非。又將何辭以自解。或又謂因該前湘督敬堯治軍湘省。不洽輿情。該師長其事一方。並與爲伍。故御造諸北閣。查敬堯督湘。原爲前兩湖宣撫使曹錕。前湘贛檢閱使吳佩孚之所預保。是以岳州一下。即令即領。及前線克復長沙。張敬堯尚在平江附近。派員迎入省垣者。此非他人。是張敬堯督湘以來。措置乖張。不但出於政府及曹張兩使意料外。即該師長亦人亦未料及。湘民迭次來京。呼籲易督。側聞政府方面。亦未諒同。但因臨陣易將。兵家所忌。加之張敬堯所部師旅。良莠不齊。倘或激成變端。不免遺害滋甚。且值南北和議。正在進行。何若稍忍須臾。再謀圓滿解決。其中利害。識者自明。此種苦衷。應爲該師長所諒解。何竟不顧大局。貿然北歸。聞該師長此次撤防。受有粵政府[illegible]營。防次攻湘。用示酬報。又有謂此項隊伍且臨。臨撤時留有騎兵一團。機關槍三連。繞送隊湘由該師長部每營中抽撥二十名編成。並將國軍槍械。售與敵人。計步槍一千三百枝。槍彈二百萬粒。故撤防過鄂。索槍補充。粵省銀毫充斥漢鎮。何難滿其慾壑。又向鄂豫兩省敲索數十萬元。鄂豫人民。言之鑿鑿有據。總之此次三湘之失陷。武叛之流離。固由張敬堯及各路將領調度乖方。應戰不力。而該師長專謀個人之利益。不顧大局之安危。無故撤歸。開門揖盜。以致湘境全失。三湘重罹。實爲禍源。吳佩孚實爲禍首。現敬堯之李奎元等已奉明令。褫奪官職。或令帶罪圖功。或已交部懲辦。獨該師長猶復逍遙法外。鼓動政潮。即政府及曹經略使指定駐紮地點。亦不遵守。對於直轄長官。尚且視若無睹。方以爲殆。誠不爲苟。此次雖未保定。仍放要挾多端。詳載報章。無可諱飾。飾詞容辰。縱竹難書。該師長不過一師長而已。其勢力與之相衡者。不知凡幾。紛紛效尤。一至如此。不加懲處。人亦效尤。先既一[illegible]。何將不國。不知政府對此法軍紀計。能否將該師長吳佩孚按諸典刑。以警兇頑。用肅綱紀。特依法提出質問。請即具答覆。毋任企盼。

◉舊國會議員近訊

▲赴滇之情形　國會議員在上海簽名願赴雲南者。六十餘人。分爲兩批出發。第一批三十餘人。商資稍上動身者二十餘人。此二十餘人。頭已抵港。其中有六七人。變初志。來省談判云。李協和則已於月之二十三日下午六時出香港赴雲往海防。赴滇南之議員。因用議員名義。國領事館。不肯發給護照。請給護照。有河南省議員彭[illegible]。假託中學校教員。法領事問係何校。彭氏一時說不出。法領事知係假託。遂不發給。其餘各議員均假名爲李協和隨員云。

▲留粵之確數　日來國會議員之來粵者甚多。惟終不得其實數。頃特往參眾兩院實地調查。已知三十日前之確數。茲分省列之於後。眾議院直隸九人。奉天五人。吉林三人。黑龍江四人。江蘇八人。安徽四人。江西十二人。浙江一十八人。福建十四人。湖北一十八人。湖南十一人。山東四人。河南五人。山西二人。陝西六人。甘肅五人。新疆四人。四川十六人。廣東二十人。廣西十六人。雲南十八人。貴州二人。蒙古六人。西藏二人。共一百八十人。參議院議員。直隸二人。奉天[illegible]。吉林二人。黑龍江二人。江蘇二人。安徽一人。江西二人。浙江六人。福建三人。湖北三人。湖南四人。山東二人。河南二人。山西二人。陝西四人。甘肅四人。新疆二人。四川五人。廣東九人。雲南四人。貴州六人。蒙古七人。西藏三人。青海四人。共九十人。兩院共二百七十一人。

▲赴滇之確數　留粵國會議員語人云。舊國會眾院方面。去滇人數。共有百二十餘人。已見報端。茲調查參議院去滇人數。并無外間所傳之多。現將已領護照。由香港動身者之姓名籍貫。略誌如下。（山東）杜汝舟。（奉天）高灝宸。楊國權。烏中誌和。（黑龍江）李綸剩。田維綱。姚啟卿。（江西）黃輝銘。朱念祖。盧式楷。（安徽）謝家鴻。張我華。丁象謙。（河南）李殘。李坒白。（湖北）萬鴻圖。（四川）王湘。（浙江）童杭時。（直隸）孫芳。杜凱元。陳千指。（蒙古）恩克阿穆爾。巴達瑪德。（雲南）李正陽。呂志伊。（湖南）周震鱗。（山西）李素。又兩院職員。亦已去二十餘人。其姓名如下。參院林啓運。林文炳。孫翼雲。蔡人奇。程顯蕤。徐寅生。孫澂。胡丙壬。眾院郗文蘇。鄭權。王大經。黎少逸。吳一飛。蕭調庭。姚亞雲。夏兆英。羅永貞。孫鐵臣。陳植因等共四十餘人。係於去月十七日。隨同李協和專保法商之河內郵船。前往越南。轉東入滇。照指數計。大約已抵雲南省城多天。將來[illegible]報載之數。因[illegible]準備中人。即前省郵電反對赴滇者。已有多數在內。如萬鈞丁象謙朱念祖童杭時杜凱元呂志伊等均反對赴滇。[illegible]逆料各項[illegible]。均已解決云。

◉湖南發生暗潮之粵訊

[illegible]湘軍克長沙。復岳州居全勝時代。忽起內部風潮。料亦世人所詫異。然事出有因。決非臆造。略敘其內容於左。

一　譚趙不相容之情形　此次湘軍得勝。全爲趙恒惕之力。當攻下長沙時。譚即欲停戰。趙以長沙無險可守。力主前進。譚莫能阻止。故直等以達岳州。此譚趙之衝突一也。又譚對於軍府因服從唯謹。對於上海四總裁。亦暗有聯絡。仍本其向日四面玲瓏。八方取巧之手段。趙意謂湖南應有一定宗旨。不能兩處討好。服從廣州。應有服從廣州之宣言。服從上海。應有服從上海之宣言。譚則不納其主張。此譚趙之衝突二也。又譚進長沙時。老官不客氣。居然於軍頭銜。用人行政。毫不商之於趙。趙意欲隨滇黔之後。取消督軍一職。譚竭力反對。此譚趙之衝突三也。（趙近有電來粵。主張廢湘督一職）。又譚主湘境駐紮某軍。以爲內助。趙謂此時湘軍對內對外。均可維持。應商某軍少派入境。原駐湘省者。限期撤回。庶幾禍亂可免。不然。川省覆轍。將見於湖南。譚則不從。此譚趙之衝突四也。

（二）湘西醞釀之舉動　譚因民事問題。與湘西閙使。當爲譚所記恨。湘西田張各部之實力。本在譚下。然敢與譚抗者。背後有王文華之黔軍。自川黔起。黔軍調往重慶。而劉鼎世派後援隊至。約近十數營。仍駐湘西。並聲明爲田張之助。因此田張等與主駐湖南督軍。此項通電。聞已發出。二三日內。當可見其原文。又田張等主張湖南與滇黔一致。並攻擊譚氏帮助客軍。去一張敬堯。來一張敬堯。此皆爲譚氏之打擊也。

（三）程林部下之聯合　程某學會人。譚近與某學會接近。當然無所衝突。惟程譚兩派。根本不容。前在滬上。大發傳單。互事攻擊。此項印刷品。世間當有存留者。故前次程潛去職。雖爲某系搗鬼。而譚亦不無作用。但程雖去職。部隊仍多存在。對於譚氏。當然有不悅之處。加以譚氏近日撤銷林修梅。首義者人人自危。不期與程部隊聯合。有倒譚運動。如果運動成熟。則爆發起矣。

◉港報之湘督談

港報云。近日外間傳說。多謂陸榮廷擬以馬濟任湘督。譚延闓任省長。惟詢之軍政府中人。則均不承認有此事。詢之湘籍國會議員。亦否認此說。謂此次攻克長岳。完全出於湘軍之手。安能遽以馬濟攙入。且馬氏近日方由湘南調遣所部回粵。其舉動亦正不頗。則此殆馬一時的風傳也。又據湘籍議員所談。對於譚延闓地位。亦分兩說。（一）謂湘南湘西軍隊。分向兩派。譚舊任湘督。資格最老。且與各方面感情亦融洽。湘事非譚不辦。湘督一席。匪異人任。其地位決不至再有更移。（二）近日攻下長岳。皆出趙恒惕指揮之力。又譚任戰事之勞。而安享督軍之位。與趙大生意見。湘局現日難定。而內部紛爭恐無已時云。又陸榮廷擬以馬濟督湘。以譚延闓爲湘省長一事。傳言甚盛。聞因馬濟尚須察看湘省情形。然後起程。至於馬濟所遺兵工廠總辦一職。近日已有人紛紛運動。聞謝卓英馬君武最有希望。又一消息。軍府昨接譚延闓趙恒惕來電。報告湘州克復情形。並請延闓以原有職權。維持地方秩序。請軍府下令正式任命林支宇爲湘省長。

◉廣東大事述聞

▲某府處分滇南之方法　某府傳出消息。唐繼堯與此間不一致。此間原希望於顧品珍。故許以督軍一席。不料顧自宣布脫離。部下反抗。又拒絕趙又新之攔阻。以致不能成事。此間大爲失意。現特將督軍一席。轉與李□□。請其由海南率部由桂回滇。業由咨行。對於所部已下動員令。三五日內出發。並請某省帮助三混成旅。某省亦許可云。又一消息。桂省係調李□□爲懷州鎮守使。非回滇也。又據某軍事家談。唐繼堯現因種種關係。對川濬和。對某用兵。更特調李□□率部西去。

▲電令譚延闓謹守原防　長沙譚督軍省長暨[illegible]指揮省議會鑒。巧元各電均誦悉。張敬堯毒害湘民。罪大惡極。近復乘機挑衅。寇我湘南。不去張氏。湘禍曷已。貴省將士。本自決之精神。爲捍衛之防禦。此次戰爭。誠非得已。中外人士。必能諒此苦衷。至於南北和議。自不因局部衝突。有所變更。仍希謹守原防。靜候友軍。保護外人。安靖地方。國[illegible]拭目觀成。特佈覆忱。政務會議漾（廿三）印。

▲又一宣佈罪狀電　湘粵軍軍官由趙又新領銜。暨軍官由王文華領銜。通電宣佈此間某鉅公某學會運動擾亂川滇之罪。列敘事實十端。原文約千餘字云。

▲陳炯明規復汕頭兵站　粵軍總司令陳炯明。上年進攻閩省。經在汕頭一帶設立兵站。自漳州後○已將各站員司分別裁撤。聞設立消息。陳特委漳州道丹熊略。將日前所有建設之兵站。一律規復。派員料理。

各省消息

▲湖南▼

▲工校注重工藝　湖南長沙公益貧民工業學校注重工藝以簡易實用爲本旨現製出小楷毛筆一種非常適用可見該校辦理之得法矣

▲廣西▼

▲籌設滇粵桂電線　桂省督軍省長爲籌設滇粵桂三省電線事特致電趙交通部長云廣州交通部趙部長鑒查滇粵桂三省電線悉經變線一案前據省電報局劉總辦冊報邕梧邕龍兩路除線及竊傷外尚需添購杆木費銀一萬一千五百四十四元五角購備各種器具及工運等費銀三萬七千零七十二元九角五分業於去年十二月號電以此項需費甚鉅請由軍府撥給經准大部第十二號咨復以另籌等由當飭該電局劉總辦遵辦在案本月江日復據總辦稱據各局電稱工程處用器具應由總局發給小工即可臨時僱用惟桿木因年久失修

▲廣東▼

▲省長收回任用知事權　楊永泰接任省長後即擬收回任用知事權限會同莫督軍籌商莫督亦允與帮忙進行昨與督軍會銜通令各縣知事文云護法軍興以來轉瞬數載查各鎮守使往日有擇員承充委任縣缺者嗣且從權變通辦理委任以全現值事既粹而滋大局可告粗安嗣後各縣知事對於地方一切事宜務須聽命司軍聲認真辦理毋負委任非奉有本省長正式委任不許交卸各司令保存決不發生效力爲此令仰各該縣知事一體遵照

▲禁賭案之近訊　禁賭一案現經省會通過但籌餉局方面以此項賭餉恐一旦貿絕別無他籌日前[illegible]商[illegible]付之策有[illegible]已[illegible]新商[illegible]承[illegible]因無人敢於過問迫得減低價錢[illegible]影響所及[illegible]尤甚故刻[illegible]正式[illegible]局[illegible]於呈覆日昨報載謂已呈覆[illegible]其所謂窮於呈覆者因無法另籌別款所致云

▲令勦恩平股匪　省署去電新昌申統領恩平黃稽長王知事[illegible]現據恩平港兩馮易麗梁書生電稱邑屬西北聚匪千數旬日焚刦朗底埗西水灣田熱水黃沙十數鄉斃命數十擄人百餘牛數百睠巨萬人憾城危岌岌不俟終日乞火速派兵援勦以蘇民困而[illegible]地方等情查明底等處匪徒迭經營縣進勦現接申統領稱該匪已潰逸尚在追擊究竟匪等敗逃何處仰該營縣等迅即查明追剿[illegible]期悉數撲滅毋留餘孽一面查起賊搶餉何具報仍候督軍示遵省長楊三十印又[illegible]新昌申統恩平黃稽長王知事暨營縣效電悉查朗底沙湧各處股匪業據該營縣等督勵各電具報擊退及斃命營股匪由宅梧新興加入築壘抗拒各情嘗經電飭飛飭新興營縣協力堵截並飭申統領加派軍隊[illegible]同進勦在案仰營縣等查照前電一俟派兵到縣即行會同嚴勦務期一鼓蕩平毋任漏逸[illegible]擾以安民生省長楊世電

各縣消息

▲蘇州▼

▲蘇紳請[illegible]米之公電　[illegible]垣米價聲中近日忽又發生[illegible]一種謂各店存米將罄祗敷半月之糧致人心更[illegible]恐慌[illegible]紳語米業內容者詳細密查僅就城廂內外各米行米店及囤闔詢[illegible]約共存貨有數萬石之多四鄉尚不在內惟者冬米多而白米少奸商思鬨積居奇故有意放此謠言冀得善價而沽蘇紳潘濟之劉[illegible]由總商將予[illegible]等昨特在吳縣公署會議成以非有大批來源不足以救米荒非廣設平糶不足以平市價爰議由各紳商訂向銀行錢莊息借共集洋卅二萬元派人赴江西採買秈米六萬石（約足每石六元算）陸續運蘇廣設平糶局平價出賣俾大衆皆可購食奸商不致再有壟斷議決後溫知事亦大爲贊成並懇呈明省長以本屆冬漕收入爲各莊家息借之担保品該紳等旋即擬具公電致南京軍民兩長及贛督軍省長懇予批准照辦　致南京督軍省長電云蘇州自受採辦軍米及奸商私運影響米價因而日昂爲從來[illegible]有今[illegible]存米將罄來源又絕蘇州數百萬生靈命在旦夕地[illegible]長官僅有禁運平價之文告並無根本救濟之方[illegible]機戶[illegible]湖市經[illegible]定而勞動者流咸思鋌而走險[illegible]之軍[illegible]亦將因而解體事機迫切險象[illegible]生[illegible]自衛生命忍見即就吳縣公署集議決定向各銀行商號息借現銀三十二萬元即以本年冬漕收入爲担保品官紳均得同意擬即赴贛分批採辦秈米六萬石運蘇平糶即以米價所入陸續歸還均此合詞電陳伏乞迅賜電咨贛省長准予照數分批採購運回接濟並請通飭經過各關卡免稅放行一面分電院部備案迫切上陳鵠候電示蘇州紳士潘祖謙尤先甲汪朝模吳蔭培劉傳福曹元恒潘盛年龐樹森蔣炳章顧則范孔昭曹等二十人叩東　致南昌陳督軍戚省長云蘇民乏食困苦情形報紙流傳亮蒙洞念比因貴省[illegible]禁米出境仁聲所被遐邇同欽滬紳乞糴已蒙電認可無地事同一律謹即援案請求除由蘇地官紳電稟本省長官准給運米六萬石護照外先允電陳伏祈察核蘇州紳士潘祖謙尤先甲汪朝模吳蔭培劉傳福曹元恒潘盛年龐樹森蔣炳章顧則范孔昭曹元源丁棟榮叩東　又致南京督軍省長財政廳云蘇米自被米商偷運出洋以及本地儲米告罄米源遮絕一般奸商居奇壟斷行市暴漲不一遂使全市人民驚惶恐怖其隱患有難言之突連日紳商奔走泣告除已分電求各贛省大吏准予派人赴贛分批採辦秈米運蘇平糶以安民心外爲標本兼治計於此青黃不接時僅有再求[illegible]運車站及飭各產區各商店行不收米稅者嚴禁食米私運禁止出境以杜漏卮而維民食現狀不可遂生危險全邑民食戴吳縣紳士潘祖謙等叩江

▲派員調查存米　吳縣公署因蘇地米價暴漲特派調查存米員[illegible]人按照警區東南西北閶胥五區由各員會同該警區署長至各米店調查存米實數昨已分赴各區警署邀見各署長商[illegible]實行調查云

▲四高舉行畢業試　吳縣縣立第四高等小學五號起至九號止在校舉行畢業考試吳縣勸學所所長[illegible]日前往監視

▲安[illegible]校[illegible]　謝衛前安徽成中學校校長美人[illegible]偕夫人同國大約於七月中旬首途云

▲無錫▼

▲籌辦平糶紀聞　錫邑代理知事王竹君因籌辦平糶事宜特於本月一日在縣署開會堂開會當於先期由王代知事照會四鄉公所董事暨各機關人員均赴會籌商辦法茲將議決辦法錄下（一）辦米　採辦平米由縣負責電請省長財政廳咨行江西安徽等省產米區域[illegible]之給先由各市鄉直接購辦平若無米可買之時即由縣署負責採購並經王代知事即席委託米業董事趙子新代爲採辦趙君允爲負責（二）調查　由縣署派商各圖圖董調查赤貧以極貧若者爲限（三）辦法　關於平糶因各市鄉情形不同其辦法由各市鄉董[illegible]自行酌量辦理所有辦理平糶人員亦由各該鄉支配云刻聞王代知事業已將會議辦平糶情形呈報省署備案外並照會米業董事趙子新君[illegible]

時評　二

◉裁判張敬堯消息　（冷花）

湖南著名之逃將軍凡二一則傅良佐一則張敬堯此二人固後先輝映者也

傅良佐之棄長沙而逃也政府亦嘗赫然斯怒曰查辦曰軍法裁判矣然未幾而蹟滅聲銷而傅之逍遙法外自若

今政府又將查辦張敬堯矣又將組織軍法裁判委員會矣然政府果能風行雷厲乎張敬堯果能俯首帖耳以就範乎吾將拭目以觀其結果

人人必備之衛生書
最新結婚學　一冊　三角
不老不死法　一冊　三角
實用婚姻法　一冊　三角
衛生按摩術　一冊　二角
女子衛生學　一冊　三角
衛生新食譜　一冊　三角
安眠法　一冊　二角半
神經病新療法　一冊　二角
有正書局發行

學生最合用的文學書
評註古文四象　四冊　八角
文學津梁　連史紙 毛邊紙　八冊　一元四角 一元
文章義法指南　五冊　一元
文學初梲　一冊　二角
修詞初步　一冊　三角
修詞初步附稿　一冊　三角半
意園文略　一冊　二角半
聖歎選古文　六冊　二元
有正書局發行

天韻樓

上海第一屋頂花園 永安花園 在南京路英華街口

凡在念二兩日購門票一張者隨贈長城牌香烟一包

俄國著名伶人白來思交●合姊妹八人成一班●歷在歐美南洋等處演藝●見者無不稱讚●絕無僅有●本樓爲酬惠顧諸君盛意起見●特不惜重資●聘之至申●定本月十八日起●日夜開演傘手絕技●如裸體美女跳舞●飛走繩索●軟體奇術●歌曲舞蹈●滑稽戲劇●五花八門●各俱精采●諸君欲廣眼界●希勿失諸交臂●且本樓所演牛魔王長片偵探影戲●於是晚起亦加演二本●以佐雅興●門票不加●仍售小洋一角

上海大戲院

北四川路虬江路口 上海第一影戲院

價目(夜戲) 包廂七角 樓廳四角 特廳三角 二廳一角

(日戲) 包廂五角 樓廳三角 特廳二角 二廳一角

禮拜一二三四之戲目 (一)大班音樂泰西音樂 (二)最新大陸之風景 (三)新事實大部連台偵探長片寶蓮第十一集第二十二本二十三本廿四本廿五本 (四)德國大秘密 (五)舞台情話 (六)最新滑稽新劇 (七)愛新佳片

(注意)本片五本禮拜演完 大偵探 ……

彙司公司

男式部 上等夏季貨物

大一減價概

本公司今將所存各色上等夏季貨品特別大減價出售幸勿失此機會特此廣告

彙司公司 南京路江西路

天蟾舞臺

天蟾舞臺廿二日夜特聘姑蘇著名大章大雅全福三班合演崑曲

(花樓三角)(優等特別官廳包廂二角)(頭等正廳一角)

念二日戲 尤順卿 沈斌泉 施桂發 范榮生 沈錫卿 陳硯香 沈金虎 徐壽卿 陸炳祥 吳硯 費 (大上捉虎招請話山活寨串齋)(醒嘯見梅娃救娘嶺)(思凡)(記海孽)(尼僧會)(秋簧納室)

廿二夜戲 李泉 程壽 沈增 沈永泉 尤順卿 小彩金 費彩香 金阿雲 沈錫慶 沈斌卿 陳硯泉 徐硯香 陸金虎 沈壽卿 (伏虎)(拾金)(彈詞)(功宴)(描容)(別墳)(拾畫)(叫畫)(瘋僧)(掃秦)(牧羊)(狗洞)(交賬)(發山)(翠屏山)

五月廿二夜

准演新排連台情俠新戲價目注意 特別包廂八角 官廳特別六角 二等正廳四角 三層包廂

王玉聲 劉慧琴 趙如泉 玉崑 白玉崑 應寶蓮 王祥雲 何金壽 姚俊卿 賈璧雲 張桂芬 趙竹卿 陳月樓 張桂珂 毛韻崑 白玉春 苗勝遴 陳嘉卿 趙竹琴 劉慧琴 毛韻珂 趙如泉 王佳楣 于振廷

(救孤)(蘇護進妲己)(孟姜女)(全本落馬湖)(頭二本情海冤沉)

新舞台

新舞台五月念二日日戲目價 一等一角 頭等二角 特廳三角 特廂四角 月樓五角

鍾鳳林 張順來 海潮 潘桂 潘秋芳 陳小穆 曹甫臣 楊善華 許奎官 張德祿 李祥林 倪金利 夏月華 汪優游 周鳳文 夏月珊 潘月樵 夏月潤 潘文運 趙雲 邱治雲 潘海秋

(潮州珠海)(古今現)(城空計)花蝴蝶 愛國血

新舞台五月廿二夜戲目價 一等二角 頭等三角 特廳六角 特廂七角 月樓一元

潘桂芳 李祥林 劉漢森 陳小穆 許奎官 張德祿 倪金利 曹甫臣 趙君玉 王九林 鍾鳳林 邱治云 趙文連 夏月潤 潘月樵 夏月珊 周鳳文 汪優游 潘海秋 夏月華

(除三害)(酒州城)門子洗 歷城 嫦娥奔月 男女平權

丹桂第一台

五月廿二夜戲 價目 花樓一元 特別官廳八角 特別包廂六角 頭等正廳四角 二等正廳二角 三等正廳一角

筱培 劉漢托 王卿碰 元蘭芳 元旦 陳嘉 宋祥 高志 王普 麒秋 王靈 樊珠 李麟 李童 馮金 陳元春 樓慶 棠少 棠奎 志奎 永奎

釣金龜 光碑 十一二本神怪劍俠案

法界共舞臺男女合演五月廿二夜戲

花月紅 孟鴻羣 許鴻蘭 呂月來 薛銀麟 趙月樓 蔡菊紅 張紫芬 朱寶奎 小寶金 義月 呂樵 小寶義 小 寶義 木子君 詹潤泉 呂月樵 筱金鈴 張文艷 小金翠 楊亞芳

(大舖莊)(徐策跑城)(打櫻桃) 泗洲城 孟姜女 錢豹 迷傳 空城計 全本 新殺子報

大世界內乾坤大劇場五月念二日夜戲目

日戲 孟小冬 唐秋桂 粉菊花 韓金奎 韓金奎 李人俊 粉菊花 侯雲峯 小活猴 (汪笑儂)(小桃紅)(當仙林)(杜文林) 妻妾爭風 溪 皇 莊

夜戲 李八俊 侯雲峯 小活猴 孟小上 李冬 杜文林 李春來 粉菊花 韓金奎 小活猴 (木蘭從軍)(汪笑儂)(馬姑碧) 嘉興府 天臺山

影戲 黑巾黨 偵探長片 共一冊本 第八九十一本 第十二十本

新世界

中國第一遊藝場 在上海英大馬路

(價目)(門票二角)(電梯券每本五張售洋一元)(大菜券一元門票在內)(地道南北二部兩面交通)

黑姑娘 萬人迷 小阿友 小洞天

京韻大鼓 對口 相聲 五音 聯彈 四明文戲 ……

大世界

中國第一俱樂部 在上海西藏路

游資每位小洋二角 童僕減半

大京班 乾坤 長片影戲 京戲 蓮花 大鼓

仍增精美大菜每客一元游資在內

愛普廬影戲院

北四川路海甯路北首五十二號

今晚戲目 歐美雜誌 活動新聞 大部連台偵探長片 七集(六)(半) 八集(大)(夜) 九集(本)(人) 全部十八集共三十六本

最新滑稽笑片 趣史

人造醴泉

諸君欲求生活之幸福乎?……人造泉……

滬寧鐵路上海開至南京北京火車時刻表

北京開至滬寧線電口至上海火車時刻表

滬杭甬路滬杭線行車時刻簡明表

松江嘉善嘉興硤石長安杭州閘口

閘口杭州長安硤石嘉興嘉善松江

注意 表內凡有●記號者係於滬寗路相啣接之車

江海關進口 出口 輪船

李 驪等編繪 鈔畫集 卷五 合裝 陰歷六月底出版 如以郵票代價九五折扣合現洋 上海西門外白雲觀左近上海美術學校出版部啓

新出書 何子貞行書大對聯 每對定價大洋六角

本埠新聞

●護軍使問題之裏面觀

淞滬護軍使署自奉明令裁撤。改設鎮守使署。任命何豐林爲鎮守使一事。因事前未商盧浙督同意。致起第四師第十師全部軍官反對。會聯名拍電政府。要請收回成命。並聞盧浙督異常憤懣。亦經電致浙督。有請局任護軍使。辭請已誌報端。茲復確切調查此事之案蹤。係軍署有諮議石某者。以現幹何差。石則答以充諮議。豪謂老師月給百元薪資。恰很不敷開支。要求老師栽培。而李督亦當即予以一督署諮議。當時談時。提及何豐林總任護軍使問題。李謂前據絕端反對。現觀豐林與事尚可。且亦之門生。如果盧督保舉。我亦可向電保等語。石回滬告何後。何即向盧表示李督已允會保。要求盧督栽培。而盧督亦即允保。於是又託石赴寧求李督就電稿。詎李督謂恐中央未能邀許。倘須運動接洽後。始可發電。石又回滬告何。非常欣喜。越日石又往寧。始蒙李督給予電稿。囑向盧督會銜拍發。孰知此電去後。發表護軍使。一變爲鎮守使矣。此中關係固不待贅。惟石某經此一慫。對盧何二公。實有難以見面之歎。以故非常忿憤。昨亦有函致李督辭去督署諮議之職云。

●請仍設護軍使之電文

上海市經董暨閘北市經董。昨致北京電云。北京大總統鈞鑒。上海爲東南要鎮。迭經變作。均賴有護軍使迅弭事機。旋即平定。今忽奉令改設鎮守使。既無特權。於措施上自多窒礙。萬一發生事端。勢必多所牽制。應請仍循舊制。地方幸甚。○上海市經董陸文晟○閘北市經董錢允利叩歌。○上海縣教育會暨地方自治研究會。昨上北京大總統鈞鑒。前清淞滬道衆當民政外交。兵備職權綦重。自民國二年以來。迭遭變故。全國精華所萃。重要不亞首都。迄四年中央知非有官階較重之大員。不足控馭。因裁併兩鎮守使。特設護軍使缺。直接中央。得以便宜行事。年來衛護安全。今乃改爲鎮守使。事權縮小必致延誤。請顧念地方。規復舊制。俾免紛擾。滬民幸甚。上海縣教育會。上海地方自治研究會叩魚。

●美人口中之湘亂景況

大陸報云。日昨美海軍提督吉利夫。在獨立紀念節之美人大會前。演說湘亂時。英砲船如何扶助美人出險。及如何襄助美炮船。英提督名白洛脫。遨游長江一帶。岳州來教士被殺後。美水兵始上岸保護美僑。吉氏述當時情形。略云。先是數室內已有避難人民數千。忽來退敗之北兵一隊。欲入教士所居之屋。教士不允。問以何所欲。兵答云。飢餓思食。教士允之。但不許入。乃言未已。兵忽舉槍開擊。教士遂遭慘死。刻此事已經查明。要求賠償。又云。北兵於上月十一日退出長沙。南兵十四日進城。及二十六日。北兵出岳州。兵亂時。約有一萬中國婦孺。避難於美教會屋所內。及教士死。諸婦由第二十師之兵保護之。後該師退。乃歸美水兵上岸保護。其地名湖濱。直至譚兵到境。美兵始退出。目下湖南甚安。惟長沙岳州之城。大遭搶劫。十室九空。再長沙近又患水。城外水已上岸。當亂時幸二城之西婦。均先乘日本砲船赴漢口。剩美兵船仍留泊長江上游云。

●美商（否認）取銷疋頭合同

大陸報云。上海美商會對於中國疋頭商之呈請。已與英商會取一致之態度。所有要求更改合同。或取消之說。均不贊同。據云。華商因先令之跌。損失約八千萬兩。「于二星期前開會。決定向美商會呈請可否將一月一日前所訂合同之款緩交。而一月一日後之合同全作廢。事後英商會先行表示不可之意。上月二十九日。美商會開會。亦決定不贊同。其議決案與英商一色。茲錄如左。

中國美商會之南局委員會。對於疋頭公會及商會之二函。所述華商虧損一節。固極表同情。但此事以全體而言。本會不能舉行切實辦法。至於取消合同一項。更不敢贊同也。

●關於米糧問題之昨聞

▲米價減少一元　文匯報云。昨日米價減少一元。每担係十三元計算。其故因前數天有米船抵滬云。

滬地米價連日漸見鬆動。市上籼米。頗有充斥。故昨日南北兩市價亦平落。最高常熟白破每石開十三圓七八角。而南幫之蘇同青角中關以次十二元。十一元數角。綠內地產米之區。執有存貨者。人心皆懷恐慌。冤竟前次之日漲夜大。非與實市面。乃係奸商壟斷之手段。咸願從速出脫耳。

▲大批食米將到　南洋兄弟煙草公司因本埠米價騰貴。特分頭派員前往產米各區。採辦米石運滬。以平米價。而維民食。昨接香港採辦員電稱。第一批已在港購得安南米約二萬石。即由招商局船運滬。仍一面陸續辦運。聞該公司並分電安南暹羅該分公司。在安暹就近採辦大帮米石運滬。以期源源接濟云。

▲米船中途被搶　上海縣商會近接常熟狄恒興米行來電報告。該行近因滬米缺乏。特將大批米石裝船運滬。行至常境迫家屯地方。被鄉民聚衆強刦。搶去大米八百餘石。以致船運不通。請爲維持等因。該商會得此消息。特據情函致上海縣公署。請轉咨水警廳。派警沿途保護。以維民食云。又函昨日午前有船戶周姓等到滬報稱。伊等於常熟境有某行家囑裝之粳米八百餘石。分三船裝載。（內有本埠浦東爛泥渡仁泰米號附運之米一百數十石）於四日薄暮（即前日）行至常熟青浦寶山三縣交界地點。港名四江口。突有無數小船約四五百人。擁擠過棧。躍上大船。脅將米船駛入港內。不由分說。將三船所有之米。霎時間分搶一空。遂即各散。時値夜內。船戶等亦匆促慌張。無以爲計。任其悉數搶去。因此特來報告。希請飛函行家。報請官廳緝究云。

▲請卸楓站扣米　滬杭鐵路上海南車站所封存之楓涇扣回扣米十四車。已由蘇浙官紳會同證驗等情。已誌本報。茲悉該路當軸。以此項米包。存車已久。前者霉雨連朝。近忽酷熱異常。而車中密不通風。該米難免壞爛。況本路車輛有限。值此茶市正旺。需車日緊。該米久難卸出。旣於民食有關。且礙及路運輸。因特陳明該管局長。轉請蘇浙兩省官廳。提將此案判決。藉安人心。而維路運云。

▲捐俸資助平糶　公廨正會審官關君。因米價尚未見賤。平糶必謀推廣。故每月捐銀八十兩。以助上海食米平糶局。並諭其親丁以及寫中僱工人等。量力認捐。每月可湊集大洋二十六元。小洋四十角。按月送交該局以資補助云。

▲金邑缺米情形　上海縣沈知事昨致南北市兩商會公函云。逕啓者。案准金山縣知事馮函開。米價翔貴。存儲空虛。爲歷年所未有。敝邑本爲產米之區。惟連歲蟲荒。十室九空。上秋幸獲中稔。嗣以冬間米價漸漲。業經糶售一空。入春以來。價値增昂。人心異常惶恐。調查目前存米。已不敷兩月之需。業經派商分赴錫滬等處採辦米石。以資接濟。惟鄰近各邑。未悉詳情。尚有紛發護照來金購米者。本邑人民羣相詫異。且有疑及影射私運。來署詰責。進退爲難。應付乏術。竊思本省境內。本應互相流通。惟敝邑以缺米而採之遠方。鄰邑復以缺米而採之敝邑。輾轉運輸。徒費往返。用敢據情函請台端查照。希將金邑缺米情形。傳知米商。嗣後停止來金購米。以免斷糧等因准此。相應函請貴商會查照。轉知米商爲荷此致。

▲米棍希圖轉口　連日長江下駛各班輪船。裝來皖贛兩省米石甚夥。據輪夥云。此項米石。大都預備轉口。惟海關稽察甚嚴。抵滬時。故不得不存棧。另圖設法轉運云。

▲工匠爲減米價　上海工匠幫中之機器翻砂冶作銅匠等。皆術係外國銅匠之謂。該幫工人。而人數衆多。知識頗具。團體亦頗聯絡。現因米價須十四元限價。跌落無望。是以該工人等。已迭次有人發起動議。聯合該業四團體領袖。昨日在小西門外某工廠商議。僉以米價若是之貴。則我人所得工資。一家數口終難久持。應由工黨出面與該總商會。暨米業公所。將米價壓平。至十元左右。方能度活云。

▲西人顧念小工　浦東楊家渡招商局碼頭。前日又運米存棧。米每二千餘包。一般小工。因迫於飢餓。竊米。擧向包內挖取二三斤不等。該棧管碼頭西人。見即垂憐。並不禁阻。聞是日共損去十餘包。該西人擔認賠償云。

注意 新式電燈泡

電燈泡以光明省電爲最要惟物質務求精良方能收美滿之效果本處於燈泡一項經驗頗富特選最優美之燈泡以餉用戶並又運到大宗新式燈泡燭光大小俱備價目列左○十六支廿五支三十二支及五十支燭光每只售銀三錢一百支燭光每只售銀一兩一錢二百支燭光每只售銀二兩二錢四百支燭光每只售銀二兩一錢半欲購者請至南京路廿六號本處樣子房可也◎電話中央二百八十三號

工部局電氣處謹啓

[illegible]臨澤[illegible]刻潤格

石章每字三角牙章每字五角收件處上海望平街有正書局及棋盤街著易堂函索印樣請寄郵票一分

潘蘭史　吳倉碩　周景叔　狄楚青　鄧秋枚　黃濱虹　代啓

●沈仲禮之一生事業

字林報云。中國大慈善家沈仲禮。於日昨逝世。誠可悅惜。沈氏係寧波人。年六十四歲。近數年中。常患病。及最近三星期。病轉劇。沈氏以辦紅十字會有聞於社會。查其歷史。可略述數端於左。沈氏在前清時先留學於英。入劍橋大學讀書。後回國治理泰安府多年。又參與軍務。得將軍銜。吳淞之大砲。係由彼購置。吳淞之爲重鎭。沈實有功。辛亥革命。沈爲紅會出力。頗受中西人之歡迎。當時救濟難民最有功。一九一三年。二次革命。沈又救受傷者。其左右之人亦盡力視事。在太平時。紅會救濟水災及飢荒。亦同一盡力。如上海之時疫醫院。及上海公立防疫醫院。均由彼創立。沈氏亦周旋於商業之中。中國合衆保險公司（即華安）係彼手創。又爲招商局辦事多年。更任商會會員十五年。中外政府。均贈與獎章。瑞士開萬國紅會大會。可克思顧士述沈氏之事業。全會聞之贊稱不已云。

●清華赴美學生之調查

本屆清華學生陸梅僧君等。已先後來滬。分寓青年會及各客棧。定於下月乘南京號船出發。連日正在治裝。茲將其姓名及擬入學校擬習學科。分別調查如下。

程維澄化學工程魯哀司那大學。張信兵工佛及尼兵工學校。張景鉞植棉泰克水司農工學校。張錫鈞醫學密執根大學。常敘採礦冶金斐安大學。張光明冶金斐安大學。趙學海化學工程明尼蘇達大學。陳復光政治哥倫布大學。陳可忠化學工程魯哀司那大學。陳三才電氣工程胡司脫學校。陳思度保險伊以諾哀大學。陳總經濟惠司考新大學。陳同白捕魚華盛頓大學。陳文沛紡織工程羅宛紡織學校。陳裕祺政治經濟。密執根大學。秦文灝醫學密執根大學。邱椿教育華盛頓大學。周良相經濟阿勿林學校。莊秉權土木工程萊姆巴學校。鍾相卿土木工程伊以諾哀大學。富文壽醫藥范特別大學。蕭公權美術萊范姆司學校。徐志禹管理法華盛頓大學。許學昌織染羅宛學校。徐箴恭管理法華盛頓大學。華鳳翔水軍工M.I.T.。黃國祥鐵路工程伊以諾哀大學。黃大恒採礦冶金明及蘇達大學。洪紳土木工程萊姆司學校。甘介侯政治惠司考新大學。高介清兵工佛及尼大學。孔令烜化學惠司考新大學。鄺寶常機械電汽工程M.I.T.。李幹經濟及新聞業密造列大學。李嘉齊農學魯愛司那大學。李賡昌政治經濟印提阿那大學。李耀慈法律。約翰好更大學。梁春霆政治經濟印提阿那大學。林久明銀行惠康姆學校。林益湘經濟印提阿那大學。劉崇樂製油工程匹之勃大學。劉和農學潘圖大學。劉孝懃電汽及機械工程M.I.T.。劉學深土木工程M.I.T.。劉世芳法律哈佛大學。劉師舜語言華盛頓大學。劉馭萬萬國公法阿勿林學校。盧延英高尚美術顏魯大學。陸梅僧管理法哥來關學校。陸貽琳預備醫學阿勿林學校。孟繼懋醫學參書學校。薩本鐵化學工程胡司脫學校。[illegible]家驥工藝化學惠司考新大學。沈熊慶工藝化學及農業惠司考新大學。沈增芴化學河海和大學。[illegible]政治經濟約翰好更大學。孫明哲銀行及管理法資夕尼亞大學。宋國祥工藝化學明尼蘇泰。唐炳源機械及電汽工程管理法。M.I.T.。丁嗣賢工藝化學M.I.T.。曾昭承高尚美術惠司考新大學。曾昭掄化學及電汽工程M.I.T.。鄧宗彥森林及語言密執根大學。宗植心鐵路工程伊以諾哀大學。杜庭修教育羅倫司學校。王蔭化學紡染工程羅宛紡織學校。王之翰土木及鐵路工程萊姆司學校。王倬紡織學校。王遹全紡織工程羅宛紡織學校。吳啟佑土木及鐵路工程萊姆色學校。吳浩然紡織工程羅宛紡織學校。吳鍾麒電汽及飛機工程M.I.T.。楊光[illegible]政治哥羅國學校。楊天受經濟羅倫司學校。楊宗翰外交哥倫布。楊蔭溥高尚美術羅倫司學校。[illegible]毅電汽工程斐安大學。余英傑工藝化學惠司考新大學。袁錫昌管理法。華盛頓大學。趙[illegible]建築資夕尼亞大學。

●英葡二公使之行色

駐京英公使艾斯敦。偕夫人公子等。於昨（六號）午後乘官車至新關碼頭。換乘小輪渡至俄皇后號。本埠英總領事法磊斯。及各副領事英參贊麥總巡長。均詣碼頭送行。江蘇特派交涉員許秋颿。帶同第二科陳世光。楊小堂等。亦躬詣碼頭送行云。

駐京葡萄牙國公使裴禮德氏。（譯音）由滬於五日晚。乘滬寧路局花車。附掛在十一時夜車上赴寧北上。本埠官廳人員。親至北站歡送者。如交涉員許沅。松滬警察廳長徐國樑。上海縣知事沈寶昌。其他機關均派代表歡送。護軍使署派代表採梓琴外。加派陸軍十六團兵士一排。以及游巡隊。軍樂隊。地方警察。路局警探。均排列四號月台。恭送如儀。頗極一時之盛云。

●造船所兵工之衝突

昨（六日）上午七時三十分各工人正於上工之後。船塢左岸。有修船匠嚴得發。所屬之甲乙兩學徒。互相打架。爲嚴所見。手責面部一下。鼻孔流血。該處站崗之隊士即將嚴拘留。經嚴之父嚴阿金討保不允。彼時尚早。辦事人到者尚少。兵士與工人互毆。先傷工人八九名。遂鼓擁汽笛。集全部分工人。與兵士抵抗。兵亦以槍械抵禦。迨九時許。劉毛等到所。已傷五六十人矣。內有工人四名。被傷頭部。現送往麥家圈仁濟醫院醫治。恐有性命之虞。昨該所全部分工人。一律停工。午間。劉所長傳各頭領工頭。入所論話。謂此案必須公平解決。各工人仍照常工作。毋得自誤生計云云。未知今日能否恢復原狀也。至兵士辦公室與被服等。亦被工人損壞不少云。又函江南船塢附設於上海兵工廠之內。因隸屬海軍範圍。且工匠多至二三千人之譜。而料物一切。亦關重要。故由海軍部特派海軍陸戰第六第七兩連隊士來滬。駐紮其間。藉資彈壓。昨日（六日）上午七點半時。該塢各工匠。甫經進塢工作。乃有甲乙二工匠。因事口角。適爲陸戰隊第七連之隊士范樹聲查見。爰即上前勸解。因不善排解。致與甲匠衝突。後因干犯各工匠之衆怒。以致該隊然聚集工人數百名。乃與該隊士爲難。故由該隊士急速逃出重圍。意圖回隊報請隊長援救。詎料衆工匠尾隨緊追。亦至該陸戰隊第七連之駐紮所。竟將該隊所駐房屋。任意搗毀。而該隊隊士。急出抵禦。因衆寡不敵。致被毆傷隊士十六名。受傷最重者爲張玉臣。是時第六連各隊士聞警。即派隊士十餘名。前往解圍。乃因工匠恃衆強暴對待。乃將第六連之隊士。亦行打傷六七名。傷勢最重者爲錢玉澄。而工匠中之受傷者。亦有數名。當場毆斃工人一名。另有傷斃之工匠尸體一具。竟遺各隊士棄尸於海中。嗣由駐防兵工廠內之新改編第六混成旅第二團團長王保安。立飭所部官兵。竭力勸勉。工匠方面。始得仍各工作。受傷之工匠。送往醫院調治。所有已斃王姓工人。由劉所長允予給資收殮。倘有擠入浦江之某姓工人尸體。立飭划船急速打撈。至受傷之陸戰隊各隊士張玉臣錢玉澄等。則送往海軍醫院診治。肇此巨禍。應歸第六第七兩連籌議從重懲辦云。

●岳州教會被燬之滬聞

本埠美國教士某君。頃接漢口來電。謂岳州美國改良教會。爲軍人焚燬。美副領事霍斯韋君幾及於難云。

●鐵路員役加薪之照准

滬寧杭甬鐵路各處員司工役。以近來米價騰增。所入月薪。不敷贍養。曾於前日聯名一百餘人。電致北京。請該管局長任小山。向部要求加薪等情。已誌本報。茲悉路局昨已接到任局長由北京所發復電。略謂兩路員役。請予加薪案。已經轉陳大部。當蒙照准。一切辦法。俟回局再行宣布云。

●工界罷工風潮彙誌

本埠搖繩索各工人。日前因米珠薪桂。所得工錢不敷家用。曾經相約同業要求各店主加增工資。一律同盟罷工。甚至南市話雨樓茶肆內。聚衆講茶。大起爭鬥。損及茶樓器具。厥後有其代表從中調停。每日工價以大洋兩角計算。事遂解決上工。惟尚有一小部份。專做各沙船所用之纜粗索之各工人。向章每工二百六十文。亦因不敷供應。要求各該店主加增工資。將錢數改爲洋碼以資維持。連日以來在白玉樓。聚集多數工人。大開談判。此事迄尚未能解決云。

浦東陸家嘴某鐵廠工人。因要求增加工資不遂。昨晨有多數工人。相約罷工。並在廠門口阻止各工人工作。彼此致起衝突。由該廠報告三區警署。曾署長飭派巡官李鵠鳴。率警馳往彈壓。一面由買辦等出而勸導。不知如何解決也。

●南洋公學舉行畢業紀

徐家匯交通部工業專門學校。即南洋公學。昨日下午二時。在校爲一千九百二十年畢業生舉行畢業式。到會來賓。有交通部代表高恩洪。美國電器公司工程師。及楊翼之。程稱初。以及該校學生等三百餘人。屆時振鈴開會。（一）奏軍樂。（二）各學生按班依次進。（三）校長教職員進。（四）來賓進。（五）校長唐文治主席報告開會宗旨。（六）交通部代表高恩洪宣讀訓詞。（七）來賓高恩洪楊翼之程稱初諸君相繼演說。（八）宣讀畢業生名單。（姓名錄後）（九）由交通部代表高君給憑。（十）小學主任報告。（十一）學生致謝詞。（十二）唱校歌。（十三）奏樂。（十四）振鈴而散。時三點半鐘。茲將本屆電機科十七名。土木科十名。畢業生姓名錄下。（電機科十七名）莊智煥。王賤民。支秉淵。金奎。龍純如。張敏忠。張其學。趙以廖。于潤生。吳長城。梁錫瓊。呂謨承。魏如。聶傳儒。顧會錫。柳紹韓。朱福驥。（土木科十名）姚維新。徐馨室。王裕光。黃日鯤。顧會稷。孫多項。周浩泉。余謙甫。馮寶齡。時昌黎。

●麥田中又有慘斃男尸

西門外潘家木橋迤西七賢路旁。某姓麥田中。昨晨發現刀傷無名男屍一具。血肉模糊。肚腸流出。當經該處地保錢建文查無家屬。投報地檢廳請驗。午刻委派許檢察官沈檢驗員等。前往驗得該屍年約三四十歲。下身無袴。上穿黑色對襟破舊短衫。和尚頭。赤足無鞋。咽喉與兩肋等處。受刀傷頗多。所以肚腸流出。委因傷致命而死。填明屍格。飭由堂棺殮發封厝。一面返廳據情函請淞檢察長。嚴緝兇犯到案究懲。

●卜舫濟回美及其同行者

聖約翰大學校長卜舫濟及其夫人。於昨日早晨七時乘俄皇后號船回美。同行者有東吳大學教員文乃史君及其夫人。女青年會體育師範教務長馬乃次女士及教士多人。又蘇常鎭守使朱熙之子朱家仁。亦乘此船赴美游學。故朱君特來滬送之云。

●美軍艦由岳返滬

美國亞細亞艦隊司令見岳州失陷。特派艦駐岳保護美僑。並視察該處事情形。茲聞該艦已事畢。於昨午開駛來滬。及配煤料畢後即將開赴漢口云。

●絲市與銀市之報告

▲絲市　中美新聞社譯發昌華絲出口公司報告云。上星期絲市又復沉寂。價值實際上無變更。中國機器絲特別大號價銀一千二百三十兩。特別號一千○五十兩。中號九百五十兩。寮利絲上等號八百兩。市號七百六十兩。土色絲上等號三百九十兩。市號三百七十兩。福陽第一號四百六十兩。黃州第一第二號四百○五兩。

▲銀市　中美新聞社譯友華銀行六日報告云。昨日倫敦銀價當地漲七先令八便士。遠期漲三先令四便士。此間關市價照昨同。惟金圓跌至九八交易不多。交易價金鎊在先令又四分之一。金圓九八至九八半。日金五二。因紐約金融極緊。故要求金圓近期電匯者頗多。紐約倫敦兩市均無力。紐倫間匯價跌至三九四又四分之一。

●沈仲禮昨日大殮

沈君仲禮於前日（五日）下午五時在白克路退思里寓所因病逝世。已誌昨報。昨日（六日）下午四時舉行大殮。政界商界實業界慈善界以及外人之至沈宅弔奠者。數百人。乘車盈門。趙君芹波爲之經紀喪務。頃停柩室中。擇殯之期。聞尚未定。沈君創辦之時疫醫院則下半旗誌哀云。

●職教員聯合會今日開會

上海小學職教員聯合會籌備會。致小學教育界通告云。明日（即今日）下午四時在縣一開聯合會籌備會。屆時務希惠臨。並將貴校入會人數先期接洽。開列名單。隨帶交下。以便備就入會證。另函送奉云云。

●日領署脫逃監犯

海關水巡捕房探捕頭昨接駐滬日領事署電話。謂本月四號夜領署忽脫逃監犯日人一名。係向浦東方面逃去。請即飭探協緝等情。梅君接電後。除傳諭中西探捕。留心偵查外。並函請三區警署轉飭分長警。一體協緝。務獲解究云。

●薙髮匠強迫罷工之結果

本埠南北市薙髮匠。因米價昂貴。已迭經要求店主加增工資。迭次雙方磋議。尚未解決。前日午後。有薙髮匠南京人張阿江。丁福高。糾衆擁至福建路（即石路）二百卅五號門牌仇連華剃頭店內。用強暴手段脅迫衆夥同盟罷工。當經仇報告老閘捕房。特派華探目黃潤甫。協同九十五號西探麥（譯音）七百三十八號華捕前往。將張丁二人拿獲。拘入捕房。管押至昨晨解送公堂。先據中西探目投案禀明前情。並稱被告霸阻同業罷工。有礙租界治安。應請訊究。並據原告仇連華上堂供稱。昨午後店內。代客剃頭。乃被告糾衆多人突至我店堂。霸阻衆夥工作。要求同盟罷工。因此報捕拘案。求究詰之。張阿江供稱我在張剃頭店爲夥。已有十載。素來安分營業。昨由同業十餘人來店迫我罷工。當因不得已與丁福高停工隨衆而去。行經福建路原告店門首。被衆將我兩人推入其店中。其時適退繼谷之勢。故當勸該店夥友暫停工作。須俟加增工資問題解決。再行上工。實無非法行爲。求寬宥。丁福高供詞與張相同。經關讞員得供。商諸美副領事。以被告不應霸阻他人工作。判各押西牢七天。以示儆戒。湖北路一百四十一號門牌永記薙髮店主蔡永富指控九江路三十九號門牌薙髮匠袁長生周湘雲劉東生唐永甫聚衆霸阻其衆夥友工作迫令同盟罷工等情。昨由捕房將袁等拘解公堂。經中西官訊得被告尚無野蠻舉動。從寬判令一併開釋。

●西崽私帶烟土銅元之破獲

寧波人吳子喜。向在怡和公司吉和輪船上爲西崽。此次受人賄託。由外洋夾帶大批烟土銅元。等物藏匿行

上海美國友華銀行告白

特別通告

本銀行現受中國財部委任正式發行時期一千九百廿年正月五日至三年十二月三十一日之五釐公債票面價値意洋一百元作價意洋八十七元五角外加由正月一日至付欵日爲止之利息代理此事目下歷受各界人士之投資也

資本金四百萬元　BANK ASIA 電話中央一七二五號　總行設美國紐約城　遠東總行在上海九江路江西路口　分行開設廣東漢口香港馬尼拉北京天津

注意 新式電燈泡 ②

電燈泡以光明省電為最要條件物質務求精良方能收美滿之效果

出品 臨澤 篆刻潤格

石章每字二角 牙章每字五角 收件處上海望平街有正書局及棋盤街書局萃壹齋印

潛龐史 吳倉碩 周景叔 狄楚青 鄧秋枚 黃賓虹 代啓

特別通告

上海美國友華銀行告白

本銀行現為意國財部委任正式發售意國五厘公債票發行時期一千九百廿年正月五日至三年十二月三十一日之息每公債票面價係意洋一百元售價意洋八十七元九角外加由正月一月十日起止該公債附有至一千九百念日至付款日為止之利息意國商會啟

資本金四百萬元收足一百十萬元 掛號BANKASIA電話中央一七二五號 總行設美國紐約城 滬東總行在上海九江路江西路口 分行開設廣東長沙漢口香港馬尼拉北京天津

李內審運爭滬於前日抵埠不料滬探不密經人察破報告海關緝私隊前往該船艙內抄獲煙土九十四斤銅元二十八担當將煙土等函解海關存儲候將銅元如數收沒案則拘解水巡捕房於昨轉解地方檢察廳訊辦

●學校消息一束

▲市北公學 滬寧車站塲祥里市北公學男女兩校現另組織暑假補習科專修國文英文算學所有班級照原有高小學各級程度酌量編制並收校外生定陽歷七月六日始業云

▲坤範女學 梅白克路坤範女子中學本屆暑假舉試畢業生共有二十餘名聞將於本月十七日下午一時舉行畢業式除請名人演說及發給文憑外并由畢業生表演成績該校暑假後即籌組織暑期學校科為國文英文數學家政簿記珠算縫紉烹飪等並聞該校附設之婦女義務夜校昨又得馬天民顧瀾洲二君之贊助云

▲啓秀女校 本埠寶興路私立啓秀女子中學校於本月七日休業計自中學以下各級生均有畢業即於是日四時舉行畢業典禮由校長徐婉珊女士柬邀中西各界人士觀禮並請省教育會黃錄之沈信卿兩君演說許交涉員授予文憑屆時一堂濟濟定有一番快譜也

●杭路近事紀

▲續開浙軍兵車 駐閩浙軍第一師軍隊現因撤防由閩返浙業由滬杭甬鐵路先後開駛專車赴杭等情迭誌本報茲悉浙軍上海兵站部昨(六號)接得該師來電略云第三批軍隊已於昨日由閩啓程約有二千餘人大約八號可以抵滬應即籌備接洽等因當由兵站部主任饒伯堅向滬杭甬鐵路先期接洽屆時仍請備車開駛專車赴杭聞所需共車十餘輛已由該路南站段長分電各大站着將空車掛到上海南車站以備應用云

▲限制石子重量 滬杭甬鐵路近因往來各列車車輛油缸發熱石屑見不鮮與行車安危大有關係當經設務處詳細查究據稱多因車輛裝載石子逾於規定重量所致用特啓請車務處飭屬劃止裝載石子逾於車上標明之載重噸位並恐過磅為難特定二十一噸車裝石子至一尺七寸高為止三十噸車至二尺八寸高為止并在車旁書有白條以便認識云云昨由車務總管通飭各站遵照辦理云

●商界提倡改革赤膊陋習

海寧路商界聯合會昨日發通告云敬啓者吾國人每屆夏季各店夥赤膊者為多數已成慣習於外人觀之爲失體於自己身軀亦多妨害試觀吾國婦女素着短衫他亦不覺過熱但女子可衣豈男子獨不可衣乎即恐有亦不謂然況上海為吾國最大商埠凡事尤宜提倡改良惟赤膊之不顧羞恥而反有損害者盍亟行改革耶請本路各商號諸君望勿赤膊注重衛生而全體面幸甚

●關員因何致死

海關洋文稽查梁海之四十餘歲廣東人家住北四川路橫濱橋左近在關供職已二十三年閏星期（即十九）日伺與其友人某等在北市飲酒旋即分散乃至夜未歸次日午後仍未回寓經其眷屬詢關云亦未至遂大駭異即分投英美界各捕房探問並登報明服式面貌即由某捕房告以遣有某號華探因伊有傷帶送往仁濟醫院醫治及赴醫院稱梁已救治無效而死屍已報告捕房車送靶子路驗屍所給驗定於昨日成殮聞梁之子現在鎮江關任務即電知來申料理梁某究何致死俟詳查續誌

●青年會夏季徵求會結束

青年會夏季徵求會於前晚八時行閉幕禮到會者約百人由會員科副主任陳維新君主席報告本屆徵求會之成績計黑隊第一得五百〇一分紅隊三百四十七分黃隊三百十六分白隊二百六十二分藍隊二百十九分五隊共得一千六百四十五分徵求會員一百八十九人個人分數之最多者為黃隊傅其霖君次多者爲黑隊羅蓉寬君五隊中得會員最多者亦為傅羅二君其餘滿五十分者有十七人之多陳君並謂本屆徵求會首尾不過二星期於此最短時間得如此成績全賴諸君熱誠實深感謝云云報告畢眾響雷動隨演影戲始各盡歡而散

●滬南工巡捐局常會紀事

滬南工巡捐局昨開常會之期午後由該局各董先後蒞臨首由局長姚石蓀報告開會宗旨並籌續議求新廠私填斜橋浜案與各董互相切磋始行議決候函詢會丈局當時升科情形又提議規定各處路線案良久直至五時餘始各議畢散會

●土販不服檢查之兇橫

本月三日滬寧路由滬開駛赴寧之午後十二點四十五分快車駛至蘇州車站有某土販由申運往蘇州私土兩皮包于車後駁至站揚少良巡官瞥見當即督同路警南名上前欄阻撥打開皮包檢查詎該土販不服搜查致起衝突竟則用武並將某路警頭部毆傷當場拘獲甲乙丙二人惟私土乘此爭鬧之際被同黨接去尚未獲得分毫所獲甲乙丙三人業由楊巡官解往警務處候備文解送吳縣知事公署訊究

●童養媳因辱自盡

住居美租界文監師路（即蓬路）五百三十八號門牌江北人蔡阿洲家二十一歲童養媳蔡桂鳳（即貴芳）前日與蔡婦某氏細故口角後迭受該氏之侮辱致忿無可洩乃於前日潛購鴉片烟膏一盒背人吞服迨毒發呻吟經其翁察悉立即報告捕房派探譚鳳池即將桂鳳車送同仁醫院業已不及救治旋即殞命捕房接得該院通知復飭該探將屍舁入驗屍所報請公廨李襄讞與英領包君蒞所驗明委係生前服毒致命遂塡明屍格升座公位命將屍屬蔡阿洲傳案詰悉其情諭蔡具結領屍棺殮聽候傳案人証到廨訊核

▲誌謝 承送仁堂惠贈靈應痧藥金衣去暑丸霍香正氣丸萬應錠各一藥此藥為署天要品 又商務印書館昨贈第二百四十八號英語週刊第五三六號小說月報各一冊合行誌謝

專件

中華民國八年通商海關各口全年貿易總論

蓋為循一貫土之日本已同他處市場歸入其多棉紗出口則由二萬七千七百四十五担增至六萬七千二百三担最足令人注意者其為棉紗一萬三千担運往英國倫各口原貨出口民國一年為九十五萬三千担上年增至二百十八萬五千担可見中國產棉之日多毫無疑義本年略減至二百二萬二千担係因國內多用之故近據一著作者云不久可望紡錘加多二十五萬個棉花出產必須推廣以應所需但願棉業公會試行改良棉質將來成效較爲卓著更願明達官員如現任山西省長之竭力推廣種植可以爲法中國總共產棉近日估算計有一千萬至一千二百萬担其數可列在世界產棉各國之第三位設況棉花一物皆天之下無不需求價值之昂從來未有中國大可乘此良機出而逐鹿芝蔴本年出口二百八十三萬八千五百四担上年二十三萬四千一百二担前年廿二萬三千二百担此可許為恢復戰前舊觀和德法三國於民國三年以前銷場至大迨戰端起後遂較隔絕宣統二年出口之數曾加至二百七十二萬七百六十三担自宣統元年至民國一年五年間每年通扯有二百餘担戰事告終之蘇與各種油子必能早復原狀經戰時需用孔殷奈限於運輸維艱以致出口減少民國二年芝蔴出口計有十二萬噸之譜可作為貨數適中之年份民國三年倘非年底四閱月內貿易全行停頓大約亦可再達照常出口以此時之間以戰時潮水廠發現商船民國二年之數當戰事發生之始曾經重鑒此項貿易深受困難以民國三年殺至六七兩年為尤甚且裝載重笨貨物如芝蔴更形不便致歐洲方面實無運往者其輸出之處僅有日本農人得悉出口貿易停頓即行減少種植芝蔴之畝幸有主業觀者數人從事挽回否則出數之減少當更有加無已蓋樂觀之人自信過此停頓之期將有極盛暢消場以總其後於是乘市面呆滯之時機特在中國方面預為儲貨一俟運輸局勢恢變即行裝載出洋然而冒險絕大因芝蔴存儲日久必致變壞如遇不好天氣尤為容易惟著者具有先見之明力圖保全芝蔴原狀不惜多所耗費據上年歐兒高度印度市面所受影響不若中國之大故能出而相競牽中國貨價合之餘兩及金磅均貶加增於是推廣種植又享其成歐洲所缺現已紛紛補足銷場暫為停歇但有多數外國對於商業與工廠仍須固其根本豫料芝蔴貿易以後不見進步其數縱不克越過戰前亦可有以保全假使農人與商家留心種植及整理出洋並杜絕作僞流弊則芝蔴一物實為中國之大宗出口貨將來應至為顯著各種子油連豆油在內此項豆油已於豆類一段述及之花生油出口其數為空前之鉅計有一百二十二萬四千一百七十三担價值一千三百九十四萬九千四百四十一兩日本與美國交易最大購辦增加甚多美國初購此油係在民國五年間青島產油之力大增為花生油發展之故盛區域其餘產花生境內之各口亦見暢旺芝蔴油貿易雖非重要上年二萬六百二十二担本年增至三萬七千七百五十五担價值四十三萬八千二百二十六兩可見已有進步美國近來亦購此油桐油本年出口之鉅為向來所未見計有六十一萬二千四百五十五担值銀七百九十六萬九百六十八兩較上年多有百分中之二十五而上年亦較民國二年略為加增本年秋年大購貨之數計有十二萬八千七百九十三担所增殊屬不少此可以為桐油一項之優點

（未完）

來件

其一

各省區特別區學生聯合會公際本會原定於七月一日為新舊職員交替期距除江西已舉定李凌鶴上海舉定狄侃南京舉定王德熙為理事外其留日福建北京浙江四處尚未正式報告現在會中新理事祇有王君一人李君因事未到狄君業向上海學生會聲明不願繼任理事職其另舉在因法定人數不足特公議展至七月十二日交替知念特聞中華民國學生聯合會總會理事長狄侃理事王德熙姚作賓啟

其二

本會自修改章程後內部已完全改組各科職員業已改選公布惟會長之選舉為慎重計特採用三選制先由各分會選候補會長一人由大會複選五人再將五人姓名通告各分會由分會全體會員直接投票再由總會綜計各分會選舉結果以得票最多者為正會長次多者副會長此次選舉結果何君世楨得票最多當選為正會長薛君俊升得票次多當選為副會長已於七月三號就職矣上海學生會啟

其三

請籌設租界平價局書

熱心諸公慈善各團體各當局各巨商富賈際米價之貴達於極點內地等處幸蒙熱心諸公籌平價局以濟外再承仁穀諸設二公所開會議決限價屏高白米每石洋十四元又蒙租界當局出示嚴懲囤積奸商調查存米實數後風潮稍覺寬緩惟可慨者甚多陽奉陰違囤積者仍舊囤積居奇者仍舊居奇米號門莊發米仍舊高抬價值不遵公所定章外每多攙次米十成之四五植等因見青黃不接來日方長特上籌議者惟希諸公速籌租界平糶局數處但已地址適宜者（一）天后宮檢廣益堂（二）新閘路棲流所（三）六馬路仁濟堂（四）提籃橋夏海廟內（五）法租界四明公所後面輔元堂等處以補救租界萬千貧苦小民負販勞傭之失望竊恐到內地所設幾處平價局糶米到家煮炊已耗半日實貴之光陰若萬勿到者更覺吃虧再有擁擠而受傷者有之終日暢腹而候等者有之有因饑餓難過光陰而怨命輕生者有之（見報登吞燼）如此慘狀令人淚下植等聞知言猶骨梗在喉不得不吐謹代租界貧苦居民負販小工等籌香九叩仰仗宏力解囊慨助並速籌設租界平糶局不勝感盼公民虞植卿宋昌科洪子華黃東濤印金榮施鍾秀甚秀泉桂宗湘桂馥鋤張景裴徐文甫姜富祥顧金麒唐炳桃邵舜耕楊增記徐炳記姚志潤陳鬆林陸瀛仙范金生黃煥章陳炳生

時評 三

◉搶劫米船 （太柔）

滬上食米全賴內地接濟是以來源一有影響則恐慌立至此証諸前事而灼然可見者今茲米糧已漸次流通而價值亦有跌落之趨向惟搶米之風今仍未已致受其損失者竟達八百石之多此事若不速籌保障之法則米船不將裹足不前乎事關民食想當道必有以善其後也

進出口貨物報告

進口貨

十四日克利山號自英入口

布三九二四五疋 斜文六八八〇疋 標布一八九七疋 洋紗二千疋 細布三二〇〇疋 羽紗線嗶六疋 帆布一六八〇〇疋 洋緞等一二〇〇〇疋 細布九八四疋 印花布一一二九〇疋 羅五萬碼 嗶嘰十二萬碼 防水線三千碼 紗二四四担 紙煙捲片一萬二千担 紙一九五三斤 毯六一八二磅 手帕八〇五打 鐵五〇〇担 針五萬五〇〇〇千枝 顏料一件 機一五九四一箱

又自意大利入口

孔二十〇担 羊皮車三輛 螺絲四一只 鐵一六七打 鍋燈一〇八打 木器六〇〇〇打 西木一千打 酒五〇〇〇加侖 牛乳粉一三六八罐

又自新加坡入口

洞黨三八担 藤席大六斤 木一二四八五五方尺

出口貨

二十四日日坂號運南洋

蔴六千枝 剪四千把 繳二担 土布六五担 茶四九担 豆三三六三担 牛皮四八四担 絲一〇五包 麵粉三三六〇担

又至法國

絲繭一一九〇包 茶九八担 擇繡一〇六担 蛋貨七八九担 鴨毛二担 人髮一〇一担 腸三九九担 油一一四担 草編一五二担 麝五二六兩 毯二一件 蛋二九一〇〇枚 皮一五〇〇張

二十八日朱金山丸至美國

鴨毛一五二担 茶一四二担 牛皮六八〇担 桐油八七六八担

公布欄

蘇州高等審判廳

▲判決 一件丁瑞會與丁劉氏為遺產涉訟控訴一案判決主文原判除公田七畝之部分外撤銷被控訴人應將丁郭氏還田一百另七畝及其單契交還控訴人管業控訴人應償丁郭氏醫藥費洋八百元丁氏宗祠應就外包租訟費被控訴人負擔 ▲一件會溥氏與王芸泉為案判決主文原判撤銷本案發還上海地方審判廳迅予更為審判 ▲一件花迪科與嚴慶因贖田涉訟上告一案決定主文本件上告不合法駁回 ▲一件王黃氏與王肇秋等為賴吞款侵產涉訟抗告一案決定主文本件抗告駁回抗告費用由抗告人負担 ▲一件宋桑芳與松江孤貧兒院為拆款涉訟上告一案判決主文本件上告駁回上告審費用歸上告人負担 ▲一件劉德昌與朱實舟為地涉訟上告一案判決主文本件上告駁回上告審訟費

上海地方審判廳

▲判決 一件劉許氏與顧土元為由欵涉訟上告一案判決主文本件上告駁回上告審訟費歸上告人負担 ▲一件劉雙寶與杭家祠為租金及買受土財涉訟上告一案判決主文本件上告駁回上告審訟費歸上告人負担 ▲一件顧鄧氏與顧瑞氏因田產涉訟上告一案判決主文原判撤銷本案發還江寧地方審判廳迅予更為審判 ▲一件金兆熊與楊錦禮因違約涉訟上告一案判決主文本案上告駁回本審訟費由上告人負担

以上七月五日

上海地方審判廳

▲判決主文 民二庭 ▲一件判決曹愛宗訴丁阿順因欠租洋一案 主文 丁阿順應償還曹愛宗房租洋三十八元繳由滑鑄具領滑鑄其餘之請求駁回訟費歸丁阿順負担 ▲一件判決李德鄉與李桂芳因欠租及騰屋涉訟一案 主文 被告人應遷讓六合公司租房洋三十八元四角連將所租北四川路三德里第一百十二號房屋一幢遷讓原告人收領訟費歸被告人負担

以上七月六日

上海地方檢察廳

▲批示 一件裘文輔等訴請給領由狀悉查本案仍未准青浦縣知事將該案卷證送廳訴狀再行審核此批 ▲一件朱順福狀保證將案由狀悉由准保此批 ▲一件李謀道狀請查封由狀悉案經撤銷仰候將執行情形報告到廳再行核辦此批 ▲一件顧加生狀請飭案由狀悉各本案尚未確定所請應毋庸議此批 ▲一件何彬成狀請撤由准領此批

以上七月六日

主海地方檢察廳

▲批示 一件裘林氏狀悉前拆稱氏夫被任意殿傷本廳業往驗明面請將被告人解送到廳訊辦在案惟被告係英案發生地點係在美界不在管轄範圍等情所請應毋庸議此批 ▲一件顧序生所請附帶私訴候送同級審判廳核辦其餘可毋庸議准行此批 ▲一件殷連寶狀悉據訴稱傷一節訓巳當庭審驗點無傷狼證令免予追究在案厲又飾詞狡賴殊屬可惡應仍不准特斥此批

以上七月六日

上海縣知事公署

▲批示 一件王增福呈爲違章罰令繳費復請由巳批張石臣呈內着知照此批 ▲一件張石臣呈爲私造假契請釋移被據以保產業由候函致會丈局將檢閱卷查驗核辦着知照此批限聚各一紙存

本埠商務市況

外國滙票（七月六號各國匯票行市如左）

上海規銀一兩 英國現匯 五先令正
英國電匯 五先令〇二五
買進四月 五先令〇二五
銀行四月 五先令四卅七
定貨四月 五先令四分十二五
定貨六月 五先令五分十二五
法國現匯 一千一百六十一法郎
四個月匯 一千三百十二法郎
上海規銀一百兩 美金 一百四十一元
美金元現匯 九十八元五角
又四個月電 一百〇六元五角
上海規銀一百兩 香港電匯 二百六十七元
印度電匯 二百七十七羅比
上海規銀一百兩 日本 二百七十二兩五錢
新加坡電匯 一百元合上海規銀
荷蘭現匯 四十六兩五錢
上海規銀一百兩 香港洋一百元合上海規銀
德國現匯 一萬六千五百馬克

銀市（七月六號銀行公會市價如左）

大條銀電期 五十一便士
大條銀遠期 五十四便士〇五
銀拆開盤 二錢 銀拆收盤 二錢
銀行掛牌 二錢 銀行掛牌 九分

金市

昨日英國現匯長八七五(七月六號)無條開盤一百四十四兩十八兩標金運出外洋補水價二百四十兩三兩合算現貨漲金及掉金差至三兩各二兩銀樓飾金差定八月份期標金上下午價格尚穩標金小果兩許蓋不行情如左

現貨漲金 每條十兩 二百四十四兩
紅赤條金 二百四十八兩
掉金足赤 二百四十九兩
飾樓赤金（每兩價洋）三十七元
飾樓紋銀 一元六角五分
八月份標金開出 二百四十三兩

錢市（七月六號北市銀洋銅元及小錢拆洋市收盤如左）

龍洋開盤 七錢二分七厘六毫二五
銀幣開盤 七錢二分七厘六毫二五
江南小洋 六錢四分三厘二毫半
廣東小洋 六錢四分三厘二毫半
銅拆開盤 二錢
銅元開盤 一百九十一千文
龍洋收盤 七錢二分七厘八七五
銀洋收盤 七錢二分七厘八七五
江南小洋 六錢四分二厘五毫
廣東小洋 六錢四分五厘一毫二五
銀拆收盤 二錢
銅元收盤 一百九十一千文
大條開盤 一千三百八十文
本洋貼水 一百十八文
每角十七文

證券市價（七月六號上海股票商業公會之證券交易所市價）

▲上午做開行市期貨
上海元年 本月份 十九元七角七五
又 又 八月份 十九元七角五分
又 又 九月份 十九元九角七五
又 又 二振
▲現貨開盤
上海元年 百元票 十九元七角五分
又 又 二振
七年短期 八十七元七角半
儲蓄票 五振
又 另條 四十八元七角半
又 又 四十九元

上海八月份標金開出 （七月份）

八月份上午升長 二百四十三兩八錢
八月份上午步高 二百四十三兩五錢
八月份午前復回 二百四十四兩
八月份午前再長 二百四十三兩八錢
八月份午後又高 二百四十三兩三錢
八月份標金午盤 二百四十三兩三錢
八月份午後開出 二百四十三兩九錢
八月份下午最長 二百四十五兩四錢
八月份下午回降 二百四十四兩七錢
八月份標金收盤 二百四十五兩

三年小票 七十二元七角半
五年小票 六十四元五角
又 又
▲下午做開期貨行情
上海元年 本月份 十九元七角二五
又 又 八月份 十九元八角五分
又 又 九月份 二十元〇二五
▲現貨開盤
上海元年 百元票 十九元七角五分
三年小票 七十二元八二五
三年大票 七十三元七角半
五年小票 六十四元六二五
又 又 五十三元七角半
儲蓄票 四十九元三七五
又 另條 四十九元五角
▲現貨收盤
七年長期 三十五元七角半

上海證券物品交易所價格（七月六號行情）

▲證券
元年六厘公債 七月份前市開盤十九元七角正 後市開盤十九元七角正
三年六厘公債 七月份後盤收盤 七十四元〇
四年六厘公債 七月份後市收盤七十六元九角
五年六厘公債 七月份後市收盤七十六元九角
七年長期公債 七月份後市收盤六十七元八角
整理公債 七月份後市收盤三十六元二角
浙江洋股五十元繳足 七月份後市收盤二十七元七角
通商銀行股票面一百兩已繳五十兩 七月份後市收盤四十一元六角
本所股票面五十元已繳十二元五角 七月份前市開盤三十六元三角 後市開盤三十六元五角
八月份 前市收盤三十五元七角 後市開盤三十六元八角 後市收盤三十六元六角

▲棉花
通州花 十一月份前市開盤 三十七兩四錢
十二月前市收盤 二十七兩四錢
大機花 八月份後市收盤 二十七兩四錢
十一月前市開盤 三十兩〇五錢
十二月前市開盤 三十兩〇五錢
後市開盤三十兩〇四錢
前市收盤三十兩〇四錢

▲棉紗十六支紅魁手
七月份後市開盤 一百六十六兩
後市三盤 一百六十七兩
後市三盤 一百六十七兩四
八月份前市開盤 一百六十八兩三
前市二盤 一百六十八兩四
前市三盤 一百七十〇八
前市收盤 一百六十六兩九
後市三盤 一百六十八兩
九月份前市開盤 一百七十〇三
前市二盤 一百七十〇三
前市三盤 一百六十七兩三
前市收盤 一百六十六兩
後市開盤 一百六十七兩四
後市二盤 一百六十七兩八
後市三盤 一百六十七兩九
▲二十支反手紗
十月份前市二盤 一百七十〇二
十月份後市收盤 一百八十一兩五

糧食（本埠米市因來米源接濟米價稍見平落並行情如左）

北絮厥機白粳 十四元六十三元九角
南絮厥機白粳 十四元六十三元九角
北絮厥機通元 十一元七十一元九角
高機厥客尖米 十一元三十一元一
北絮河下機粳 十四元六十三元九角
南絮河下機粳 十三元六十三元四
北絮河下通元 十一元六十一元五
蘇同河下機籼 十三元六十二元七角
北尺河下機粳 十二元八十二元六
黎里河下白粳 十二元六十二元四

油餅（昨日眾議字油市未開惟北規油餅開價如左）

牛莊豆餅 每片 一兩三錢三分
永昌元餅 一兩三錢二分
路邊豆餅 一兩三錢三分
沙河豆餅 一兩三錢四分半
五月下水廠餅 一兩二錢九七五
六月上本廠餅 一兩二錢六分
大有豆油 每担 十兩〇六錢七五

雜糧（五月二十一日各花糧雜糧公會做開行情如左）

河南黃豆 每担 三兩三錢四分五
瑪山黃豆 三兩三錢二分
顯州黃豆 三兩錢一分

麵粉（五月二十一日上海麵粉交易所做開三個月期貨行情如下）

兵船牌 五月期 二兩一錢二分半
又前市收盤 六月期 二兩一錢四二五
又 七月期 二兩一錢〇二五
又 八月期 二兩〇七分
又前市開盤 五月期 二兩一錢二分半
又 六月期 二兩一兩二分
又 七月期 二兩一錢〇二五
又 八月期 二兩〇六分二五
又後市開盤 五月期 未開
又 六月期 二兩一錢一二五
又 七月期 二兩〇八分半
又 八月期 二兩〇五七五
又後市二盤 五月期 未開
又 六月期 二兩一錢二中
又 七月期 二兩〇九七五
又 八月期 二兩〇六分半
又後市三盤 五月期 未開
又 六月期 二兩一錢二二五
又 七月期 二兩一錢
又 八月期 二兩〇七分
又後市收盤 五月期 二兩一錢二分
又 六月期 二兩一錢二二五
又 七月期 二兩〇七分半
又 八月期 二兩〇七分半
昨日麵市交易所四十五萬六千包

本廠紗（昨日各牌本紗市價如左）

十六支紅團龍大包 一百六十兩
十六支飛馬 一百五十八兩
十六支寶鼎 一百六十七兩
十六支雙鹿 一百五十七兩
十六支雙魚 一百六十四兩
十六支如意 一百四十三兩五錢
十六支文明 一百六十一兩
十六支人鐘 一百五十八兩
二十支五福 一百七十四兩
二十支三星 一百八十兩
二十支雙雲 一百八十三兩
二十支海鷗 一百七十九兩
二十支織雲 一百七十七兩
二十支水月 一百八十六兩
二十支牧羊 一百七十六兩

上海泰亨源方記銀樓 加炤九九足赤飾金 售出卅五元半 收進卅四元正 天字紋銀一元六角用舊本牌飾金可換他家飾金如元字本牌足赤（十兩）掉付他家舊飾金（十兩〇〇五分）開設英界餓大橋南北京路觀音閣碼頭東 電話中央二五八八

小時報

附錄 餘興 第一千三百七十六號

小言

◎熱 （S）

愛情熱則得良緣，政爭熱則生武劇，故以二事論之，一宜於熱，一不宜於熱也。若夫天氣之熱，不過揮汗而已，然當晚浴初罷，羅袂臨風，熱亦旋減，豈似政爭之熱如錘爐之紅哉。

國外電話

◎德國之書籍較戰前貴至五倍，標本則已告罄（七）（3）（柏林電話）

國內無線電

◎大名鼎鼎之名妓吳寶寶，現爲朱某所包，月銀八十元，香巢築於永勝街，外客概不應酬（亦凰）（3）（揚州無線電）

◎名妓李慧珠、花解語等，鑒於妓女死後骸骨飄零，埋香無土，慨然興狐兔之悲，日前解囊購得城北荒地數畝，作爲青樓公塚云（3）（亦凰）（揚州無線電）

特約馬路電

◎花雪香家向係蘇州船菜，味與市肴不同，以故一般老饕趨之若鶩（採）（2）（福祥里專電）

國外小新聞

●四千間室之旅館（上）

▲大極

支加哥因住屋缺少，將造一大旅館，分作四千室，且有一大劇場在其中，可坐二千人，造費約千五百萬元云（3）

●童子國手（上）

▲一八歲波蘭童子

名羅司士奇，祗八歲，善奕，最近與法國手戰，勝二十次，此童五歲時即能奕，與其父戰屢勝，去年曾游歷柏林、登凡爾、荷蘭等處，祗敗一次云（3）

●美兵在法之大墓（子）

▲二萬三千人

亞貢一役，美兵死二萬三千人，今其地已造一極美麗之大墓，四圍滿佈花卉，不啻一大花園云（3）

●房租不加之地（光）

▲格合蘭

歐美各地房租均漲，獨格合蘭因其係冰島，寒極不能漲價，且生活簡便，不受外界影響（3）

國內小新聞

●雅魯第一女教授（二）

▲名白魯士

上月二十九日，雅魯大學特任白魯士女士爲初級助教，女士歷任各校監督，但雅魯有女教授，實自白女士始云（3）

●南京花選舉見聞記（一九）

▲如是我聞

南京花選舉發起於某小報，嗣各報陸續加入，定名金陵花國選舉籌備處，城內設東關頭文明雅集，下關設大馬路某報發行所，文明雅集倣上海新世界花選辦法，設歌場，延歌妓輪流演唱，選舉票設十萬張，城內下關各書舖票價洋五分，原定陰歷四月七八九三日爲投票日期，五月一日開匭，以適在端午節前，爲商家歸帳、公家結束時間，購票爲妓女報效者頗不踴躍，遂改訂陰歷五月二十二三四日爲投票日期，二十五日在大中橋舊昇平茶園開匭，至花總統就職典禮，則擬於六月一日在胡園舉行云，城內總統以小蘭子爲最有望，下關則高金閣，曾誌本報南京無線電，其原因當於明日陳之（3）

●吳門花國成立大會紀（臥石）

▲一片零金碎玉聲

蘇州花國舉行花選，並擇於陰歷五月十九日在金閶門外留園山莊開成立大會，其情形已誌前報，茲將開會時之狀況，錄之於後，以餉閱者。

會場設留園內四面廳，廳之四周陳設各公司之贈品，如南洋兄弟煙草公司之金章、銀鼎，時報利之鐘表、眼鏡，廣生行之化粧品，來成莊之綢緞衣料，及刺繡等物，五光十色，羅列一堂，四壁上遍懸賀詩、頌詞、贈文等著作，琳瑯滿目，廳前有橫匾一，上以白蘭花綴成「花國成立大會」六字，芳氣撲鼻，是日午後三時，所有金閶各著名校書均先後齊集，四時破選諸姊妹暨花國正副總統聯袂而來，四時半振鈴開會，先由馬某報告開會宗旨，宣讀頌詞，既由各界來賓演說，花總統金媛媛、林媛媛亦相繼登壇演說，詞意切，態度自然，不愧爲花中領袖也，時有某公贈金媛媛文一篇，書之紅綾（文長不備錄），至六時始給授証書，攝影散會，留園楠木廳內設有書場，各校書於散會後齊集廳內輪流彈唱，各獻技藝，而以林媛媛之戰長沙一曲，唱得慷慨激昂，頗能動聽，至晚七時，各校書始紛紛而散，是日園內游人亦較平時數倍，頗極一時之盛云（2）

●女鬍子之技能（允）

▲飛簷走壁

友人曾君，向在東三省邊陲經商，日昨來滬，談及紅鬍子，謂有一女匪名三寶，始娘身體婀娜，頗饒丰姿，且馳騁射擊藝絕，其匹飛簷走壁如履平地，去年三月間曾爲官廳捕獲，迨晚間即破屋逸去，且擊斃獄卒二人云（3）

●八足奇猪（鉞）

▲價值百金

無錫市立某國民學校教員陶厚甫君，近在南鄉購得八足豬一頭，該豬頭部與他豬類似，惟身較長，似象而稍短，前足有四，長短皆同，腹部之左右又有二足，略短，不能着地，後足二，頗大，行時以六足爲地，尾轉不滿五寸，頗爲奇觀，也獲某博物學家云是豬價值百金，故陶君對之異常珍愛云（3）

●畫樓相罵（麦）

▲亦趣聞也

昨報曾載畫舫相罵小新聞一則，茲又探得該畫舫人王某與某妓有齟齬，曾盟論嫁娶，未果，既而王婚於某氏，遂絕跡不至妓處，某日王攜其妻觀劇，妓適在其對面之包廂中，其妻夙有所聞，乃指而言之，妓亦反唇相譏，一時劇場中咸呼眼福，謂不破鈔而得觀此新奇之劇云（3）

本埠小新聞

●上海之汽車與馬車（六）

▲不可謂不多矣

據最近調查，上海之汽車凡三千餘輛，私家所有者半，營業者半，馬車九百餘輛，私家所有者六百餘輛，其餘爲營業者（3）

●西飯店之熱鬧（十三居士）

▲新聘獨唱家

靜安寺奇奇飯店自實行組織後，營業之佳，幾高出以前數倍，近該園主人因佐游客雅興起見，除號雜外，又請到一獨唱家，每日下午十時起奏曲二次云（3）

科學小新聞

●光線療法之新機械（春野）

德國雖在戰爭之中，於科學之研究未曾稍息，而近年來醫療機械之進步，尤爲著，從來醫療上習用之X光綫及水銀石英燈等，在今日已早爲舊時代之遺物矣，西門子敖來郢燈即爲新近發現之一種光綫療法，在今日醫學界中已占重要位置，據及羅立亞二氏對於日光之研究之結果，確信太陽光線非只光明而已，此外確有治療能力，以在高上之頂力尤顯著，而以前應用此種定理所造之機械，終未完全成功，而運病人至高山之上，使其治療，又爲不可能之事，於是二氏又加深研究，而有此燈之發現，蓋此燈所用之光源，能與高山頂上太陽光線有同等之醫療效力，就今日所得此燈之成績而言，則對於創傷後之骨瘦肉萎、筋骨痛、神經痛、肺病、麻痺、鱗屑疹、神經痛、癆痕、結核、外科的結核等，有可驚之效果云（3）

●卵殼之新保存劑（杏一）

此劑爲德國某所最新發明，用百分之十之滑石，又百分之一之單寧，與百分之四之托拉措蔗糠皮之粉末，混合而成，使用時，將劑塗于蛋殼上，閉置箱中，則能永久保存云（3）

●空中症候之觀察（玉鯨）

美國醫學博士某海各氏，最近乘飛行機至二千五百米達高度，觀察空中症候，結果謂吾人初次飛行，至千五百米達高度，即有頭痛之感，如至二千米達，則耳鳴、氣促、神經奮興，若至二千五百米達高度，則筋肉痙攣、面部充血、四肢震顫、膀胱膨脹矣，又着陸時之緩急，於人身感覺上亦有關係，惟此在未經飛行者有此現象，若飛行家則雖二千米達高度，亦無若何不快也（3）

諸君想研究眞實的西洋畫麼？請購

劉海粟、李驤等編繪 鉛畫集 全五卷 合裝

預約祗有九天了

全套共六十幅，用上等外國紙精印

▲定價一元 ▲預約特價六折 ▲函購加寄書費五分 ▲陰歷六月底出版 ▲如以郵票代價九五折扣合現洋

▲上海西門外白雲觀左近上海美術學校出版部啓

有正書局新出

何子貞七言行書大對聯

聯語 吟梅添得詩多少，…菊…酒有無

定價…冷金八角…

（有正書局）何子貞七言行書大對聯 ▲每對定價大洋六角

何子貞五言行書大對聯 ▲每對定價大洋六角

靈光錄

靈界的（實爲現代人類尚未開拓之境，或放世俗對於）靈的現象（皆以神怪奇異目之，是蓋物質方面之唯心論者，不知物質精神之兩面）超越的靈子（爲存）

靈子術爲超越宗教道德科學新機之軸，萬有根本，改造人之身心各…不可思…

之靈能 不朽

靈的奇象

神州催眠學會啓

過夏天的好法子

就是看有正書局的小說

▲批發一律四折概不記帳▼

書名	冊數	定價
海門案	一冊	二角
將家子	一冊	二角
美人粉	一冊	二角
海外天	一冊	四角
深淺印	一冊	二角五分
黠之花	一冊	四角
黃金骨	一冊	二角
新紀元	一冊	五角
日本劍	一冊	六角
一捻紅	一冊	五角
玉虫緣	一冊	三角
棄兒奇案	一冊	二角
飛行記	一冊	四角
紅国鏡	一冊	三角
鳳洞山	一冊	四角
鏡中人	二冊	六角
胠篋術	一冊	二角
電感	一冊	三角
新法螺	一冊	三角
死復仇	一冊	二角五分
鴻巢記	一冊	二角五分
銀行之賊	一冊	三角
釋銀行	一冊	二角
海天嘯	一冊	二角
銀山女王	一冊	四角
海屋籌	二冊	四角
黃金世界	一冊	五角
火裏罪人	二冊	八角
土裏罪人	一冊	四角
孽海花	二冊	一元
空谷蘭	二冊	七角
梅花落	二冊	六角
情網	二冊	八角
霜刃碧血記	一冊	四角
胠饞之王	一冊	四角
梟歟	一冊	三角
紅淚	一冊	三角
豆蔻葩	二冊	四角
悲劇祖國	一冊	二角
理學雜誌	一至七冊	每冊四角
秘密海島	二冊	九角
秘密俠者	二冊	九角
無名之英雄	三冊	一元一角
女魔力	三冊	一元
愛河潮	三冊	一元
情海封	一冊	八角
女子世界	一至十二	每冊二角五分
小說林	一至十二	每冊四角
小公子	二冊	六角
黃鉛筆	二冊	五角

書名	冊數	定價
奇獄	二冊	四角
黑城獄	一冊	四角
鳳厄春	一冊	一角
鬼室餘生錄	一冊	三角
車中死人	一冊	三角
金弱藥	一冊	一角
孁金夢	一冊	一角
孤兒記	一冊	二角
三疑獄	一冊	四角
黃鐵石	一冊	四角
俠英童	二冊	六角
燧中燈	一冊	三角
大魔窟	一冊	四角
劍膽琴心錄	一冊	六角
福爾摩斯	十一至十三 四冊	一元四角
遼谷神妃	一冊	二角五分
未來之上海	一冊	三角
稽德小傳	一冊	三角
大俠錦被客傳	一冊	一角六分
鏡臺寫影	一冊	一角四分
黑衣孃	一冊	一角四分
六號室	一冊	一角二分
鴛鴦碑	一冊	二角
啞旅行	二冊	七角五分
女虛無黨	一冊	一角四分
懸崖馬	二冊	五角
聶格卡脫	第三	三角五分
聶格卡脫	五六八十	每冊三角
聶格卡脫	至十四	每五冊二角
聶格卡脫	十六 九十五	二角
聶格卡脫	七	一角五分
少年偵探	四	七角
冷眼觀	二冊	每冊五角
新舞台	第二 二三	四角
情海魔	一冊	四角
馬丁休脫第三	一冊	三角
馬丁休脫第一	一冊	二角五分
大除夕	一冊	三角
七首領	二冊	六角
遺囑	一冊	三角五分
黑行星	一冊	一角五分
狸奴角	一冊	二角五分
鋼髏杯	三冊	八角
秘密隧道	二冊	七角五分
生理學	一冊	二角
化學	二冊	四角
地文學	二冊	四角
物理學	二冊	三角
植物學	二冊	四角
礦物學	一冊	三角

有正書局精印

御題南田花卉五彩鏡片 四幅二元八角

惲壽平花卉五彩鏡片 四幅八角

留心假冒 惟我一家秘製

專治身體虛虧年久白濁

體虛白濁丸

生生醫生程鳳秘製

有正書局精印

大小對聯

●太氏發明之美音鐵棍 (紅兒)

意大利音樂師太菲喜氏近發明一美音鐵棍。棍約兩口中有八音機關。棒端有電磁。以鋼絲聯絡小發音機。奏樂時祇須將手指按動機關。棒內之電磁即感動發音機而有優美之音樂奏出。此棍於長途旅行可解岑寂。亦游戲中有益之具也。(3)

●新式冰鞋之發明 (玉鯨)

美人亨尼拔爾新發明一種新式冰鞋。其式與普通者彷彿。惟鞋底有二十四平行龍骨狀鋼鐵輪。上橫十三枝之輪軸。其優點較普通者敏捷便利。且可駛行極速云。(3)

●廢橡皮改造之成功 (杏一)

橡皮成分。每百磅中含彈力性橡皮二十。纖物四十。滑石麥柯林纖及重十一。廿硫磺十七。尚有其他三磅混合物而成。改造之法。須將各種混合物質排除。而祇取其彈力性橡皮。惟提取之時。欲將硫磺完全排除。殊非易事。是以改造以後。終難十分完善。現美國新發明一提取硫黃之法。對於此項困難。已無顧慮。故其改造之橡皮成績特佳。而功用上較天然橡皮亦無何等差別云。(3)

詩叢

懺昔樓宴集和百衲元均 (龕閣)

入夏久不雨。屯詩怨雲密。我非耕田夫。讀書警無逸。彼蒼終好生。一夜溝渠溢。農望慰須臾。天公事云畢。汝南佳公子。好學賦美質。近局具隻雞。惟盤雜果實。寫此喜雨心。乘興樂今日。清談霏玉屑。流覽開摽帙。陳迹俯仰間。盍會良可述。他日快新往。舉觴還對膝。

筆記

江南吟眺記 (门也)

莫愁湖五

一夕月明。遊讌湖上。蓮花洛水。楊柳衣烟。燈影螢光。爲助幽步。憑欄長嘯。天地皆空。留題莫愁湖曲。其詞曰。明湖似鏡光灼天。世外清風歌採蓮。含笑荷花嬌欲語。萬重香海藏真仙。我自鬖大下。南國波江才子爭相讌。月明高讌金堂十里。烟波勸顏色。此中波路與天通。有美人思鄙北。北地燕脂南國開。爲誰遠乘彩鸞來。園中休說珊瑚樹。江上但傳玉鏡台。既作盧家美少婦。艷名從此在人口。南都翠黛秀雙蛾。對面湖光開玉牖。間時婿婿美蓉明月。婷婷映楊柳。隨風香袂舞飄飄。一縷歌雲氣沖斗。坐擁湖山別有天。祇愁花妒鴛鴦偶。天遺花神妒鴛鴦。勞燕東西各斷腸。絕代紅顏閉阿閣。幾年緣衣夢逸陽。王者一與五百載。鍾山更有豪家在。玉鞍銀轡照烟霞。龍馬雪花生異彩。門前賓客亂雲浮。爭以金砂暗相待。敢把山川門一棊。事關天命安能改。誰論曼倩是仙人。抗聲長嘯湖海清。晚霞樓上元靈曲。奏徹人間千古情。當日莫愁與盧郎。泛艇花島葉嗅爲之埋輝。畫史彩鸞自成仙偶。其樂無量。豈知後有傷心者。哉湖是人非。因製此曲。豪情逸興。尋以爲不減鐵仙書一橫披張之晚霞樓上。後因與烟波俱渺。殆遺辛亥之浩劫歟。

惜芳菲館漫筆 (莞公)

友人見示林逋庵先生台江即事書八絕。詩意既清新。情致亦婉。遍錄入小冊中。詩云。髮馬樊樓薄醉時。隄邊楊柳綠垂絲。偷閒偶訪湖州路。此意泱雲知未知。淒涼苦迸四絃聲。羞邏樓檻撥不成。簾內笑聲簾外影。最銷魂是不分明。亭亭小立十三餘。袖袖當前笑乞書。不把痴心謂綺語。風流罪過已消除。背人小揖擊了。又隔著床帷六幅紗。隱隱衣裳作雲氣。水晶簾外望梨花。鴛鴦小隊簇深筵。絃索冷冷落絮天。聽到寶釵惆悵曲。蕭郎腸斷寄書年。鰣魚新上晚葭香。苦索瓊梨帶醉嘗。人在雨絲風片裏。烟波南望是瀟湘。玉釵輕劃把香添。珠落銀屏悄下簾。一種銷魂聽不得。鋼聲吹斷晚風尖。臨去秋波悵復遲。怨聲吹出玉參差。十年不作樊川夢。辜負蕭娘擁髻時。又題桃花扇傳奇後九絕句。則弔古流連。無窮感慨矣。詩云。江流無恙說興亡。草草花朝夢一場。迸出英雄兒女淚。勝他檀板演西廂。故家譜系瀾門。書劍年年飯客魂。無味春光聊縱酒。不關芳草弔王孫。傾袖討填。祈有名陳吳懨慨。兩害生可憐。總出閣奴。醜從此東林黨禍成。春光不負賞花時。燈影秦淮笛韻。絲偶恨娟香樓舊事。繁欽手勝定情詩。鑿鼓漁陽動地來。督師淚灑陣雲哀。黃劉可惜非張許。辜負梅花一將台。無數樓船下武昌。討奸一檄白堂堂。九原功罪憑誰判。漢水無情又夕陽。從來山寺嶂疑。英雄慷慨當筵罵座。公笑看阮兒。秋文章無價。局戲場忙煞老云亭。(附有正書券四元一角)

菊部叢談

伶工雜紀(續) (艮襄)

▲程繼仙 程長庚孫。劇界泰斗。生子皆賢。有嗣仕版者。其孫繼仙。尚襲祖業。習小生。雖未能臍於小香。然之列。然淵源有自。流風尚未盡。抹其演戲。以彿武工。若爲最。扮周瑜如是戲。以唱工爲重者。則程以喉短若似稍遜。因以不常登台。故聲譽不及德珺如朱素雲。實在技能。問不亞於德而遠出朱之上也。民國紀元之後。曾來海上不久即北去。嘉海上重皮祖繼仙以四十外人。唱小生自難以色取悅。看客譚氏暮年配角。凋零如八大鏡。揚小樓以武生資格承乏。終覺不甚對工。後得繼仙始大鏡雖增州雄州。闡等戲。皆已多年未演。八大鏡難經復演。以上三戲雖未足云。旂鼓相當。而尚堪稱職。爲仙以後。僅見之劇。餘如戰濮河。借趙雲。採花等戲。亦稍佳構。繼仙實爲近世小生中之鳳毛麟角也。

▲德珺如 伶人出身最高貴。莫如德珺如。德爲穆彰阿之孫。少時嗜劇。成癖爲清客。工青衣。專宗時小福。劉亮清起一時。無兩。穆相既敗。遂入梨園爲伶。其叔不以爲是。時規勸之。而珺如終不顧也。後以唱包頭有玷家聲。遂改小生。然所素習故擧止恒寓嫵媚之態。其叫關一劇。以唱嗩吶爲時所稱。而局度終乏英雄氣概。寫血書一段。純是兒女態度。於羅成身分。不能相稱。其身段亦多僵。趣規矩處。撒聲調之悲涼激楚。自不可及。德與譚鑫培爲親家。其女適鑫培之第五子。即今薄負時譽之譚小培也。近以年老身弱。不復向歌場中討生活。方今劇界人才寥寥。德珺如雖不足稱小生全材。然

小說

我苦君 (樂恨)

姬答曰。偶念家有何可爲匪闡之彝笑曰。此地非汝鬻思家地。此時非汝蠶思家時。須知余大兒朝而歸汝。盡夕則歸夫人矣。索貞方沉思間。驟聞朝歸夕歸等字。急呼曰。巧妹。汝聞彼方所言者何語。巧霞曰。未曾留心聽。聞大兒朝而歸。汝擾夕則……自此以下。不能再聞矣。索貞聽此已猜度七八分。復詢老嫗。不肯言。恐何索貞悲也。再三哀求。嫗始直告且言。匪衆都已下山。或搶劫或賭嫖。僅餘老弱者七十餘人。看山寨。貞聞言。驚喜過望。言於巧霞曰。此時不逃。更待何時。殆天助我姊妹出此虎穴。巧霞曰。此山周匝水。非舟莫行。即有船安知其非匪所有。設誤入之。又將如何。且逃將安自。索貞曰。妹不見屋前松枝可繫之而出乎。至於能逃出與否。是乃天命。非人力可爲。即不幸而不能。雖死亦所素願。巧霞曰。妹不能自主。惟願隨姊。乃偕嫗同行。嫗聞之。頗聲曰。是安可者。是安可者。將欲老身命耶。索貞以利害說之。曰。今不偕逃者。汝終身難不能與汝子相見。苟能偕逃出者。當以百金相贈。嫗聞言。躊躇不定。欲偕逃。惟恐被獲而死。欲不偕逃。又百金難捨。良久。曰。姑娘。言信乎。巧霞不待索貞言即曰。決不謊。汝嫗因曰。拼我老身與姑娘一行。待黃昏後。遂依次攀緣而出。山懸絕。以手著地。前行遇樹抱之。稍息。亂荊勾衣。銳棘刺足。不問也。歷時餘至山足。立於巖石後。以待來舟。呼救。又恐匪巳知覺。躊躇跟而來。時時反身上顧。忽一物大如貓。自前竄入水。雖知爲獺。然心露不已。正所謂風聲鶴唳。草木皆兵。時月色微暈。孤光映湖。遠見一舟。揚帆而來。舟立十餘人。隱約武裝。疑爲賊舟。屏息不敢動。懼爲所見。而股栗不休。君將故意與己身爲難。然繼見船愈近。相距不里許。武裝者手指不已。又以爲己窺見。已覺也。大懼股栗亦愈甚。老嫗巳奄奄一息。不能動。彈突索貞見之。更爲傷心。念嫗爲我而死。我豈能獨生。且與其被擒而死。不如自盡。較爲清白。與巧霞相抱一躍入水。浮沉若再。巳失知覺。後亦不知若何。得慶再生。翌日匪衆不見三人。四出訪覓。不得蹤跡。僅得嫗屍於巖石之下。而巳且又不知何自而出。頗爲驚異。有謂爲女俠者。有謂女妖者。有謂山中嗣後不得安寧者。有謂蕭某性命難保者。人各一詞。議論紛紛。及後蕭下發現淩鞋。始知緣松枝而逃。衆論始寢。然猶有謂是必得舟。否則必死於水。此種無謂之推測。亦何可笑。蕭某歸後。不過譏責以了事。(未完)

霏瓊屑玉 (此欄歡迎投稿)

槃花香如木蘭。世人祇知食槃而甘之。而未有道及槃花之香者。願以告世之嗜槃者。(淚兒)(3)

至可愛者溫香軟玉。甜美之光陰。至可傷者殘月曉風銷魂之離別。(袁)(3)

我嘗謂世界本假。不得不於假中尋生活。倘過於認眞。便會自尋苦惱。(七)(3)

諸君想研究眞實的西洋畫麼?請購

劉海粟 李驪等編繪 鉛畫集 全五卷 合裝

預約祇有九天了

全套共六十幅用上等外國紙精印

▲定價一元▲預約特價六折 ▲函購加寄書費五分

▲陰曆六月底出版▲如以郵票代價九五折扣合現洋

▲上海西門外白雲觀左近 上海美術學校出版部啓

有正書局新出

何子貞七言行書大對聯

(聯語)吟梅添得詩多少 定菊何論酒有緣

定價宣紙六角 冷金八角 裱工五角 皮

(有外向先)

何子貞七言行書大對聯 ▲每對定價大洋六角

何子貞五言行書大對聯 ▲每對定價大洋六角

夏令要藥八種

●中暑急救藥…每瓶五角●…每瓶一元五角●山得…孟白濁丸專治五淋白濁…●外治痧麝…能散各種…●救疫水專治霍亂吐瀉絞腸吊腳痧…等症每筒二角 批發克己郵寄加一

諸君想研究眞實的西洋畫麼？請購
劉海粟……全
預約祇有九天了
全套共六十幅用上等外國紙精印
▲定價一元▲預約特價六折▲函購加寄書費五分
有正
……七言大對聯
聯 吟梅添得詩多少
何子貞行書七言大對聯

上海米荒之平價局

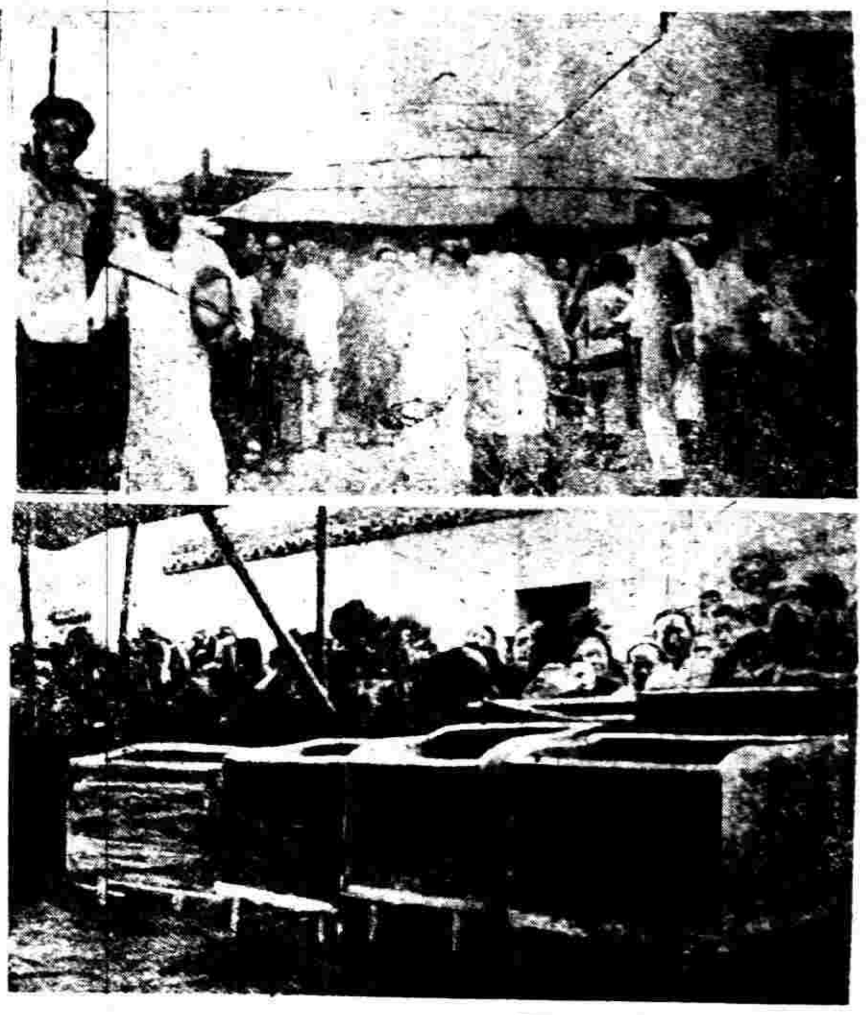

上海米價由八元八角驟漲至十五元貧民均有菜色上海縣署因設立平價局以賤價售給平民上圖爲貧民攜筐而來之情形下圖爲貧民守候開售之情形但每日所售以百石至百五十石爲限逾限即止未能普遍也

塞理蒙會議之要人

國際聯盟會高等會議於士耳其之將來及凡爾塞和會兩問題在塞理蒙舉行後其重要人物即在門首合攝一影自左而右（一）日本男爵松井（二）英國總理勞合（三）英國勳爵克蹙（四）法國物蘇洛（五）法國總理米蘭（六）意國蘇拉及（七）意國總理斐脫

夏日之新裝

於月白風清之良宵出管弦而調之則覺心曠神怡栩栩欲仙矣然對于裝束一事亦嘗有一番研究俾其形色艷麗更增進其精神之愉快上圖所繪之仕女衣服寬大髻髮輕鬆插以鮮花長裙蓋足略似唐代裝束而又參以朝鮮式樣現歐美仕女已製爲晚裝我中國仕女起而效之亦足爲保留東方美術之一端云 光宇作

俄國之革命紀念

卡倫遺影

俄國革命倏忽三年上圖乃蘇維政府首領馬德裁夫於紀念日校閱軍隊之情形左角爲陸軍總長曲洛斯干時在莫斯科辦公室身穿平軍服爲初接受統理蘇維政府之軍隊左方爲內閣總理李宁人稱爲俄新政府之腦此影乃最近所攝者

墨西哥之革命

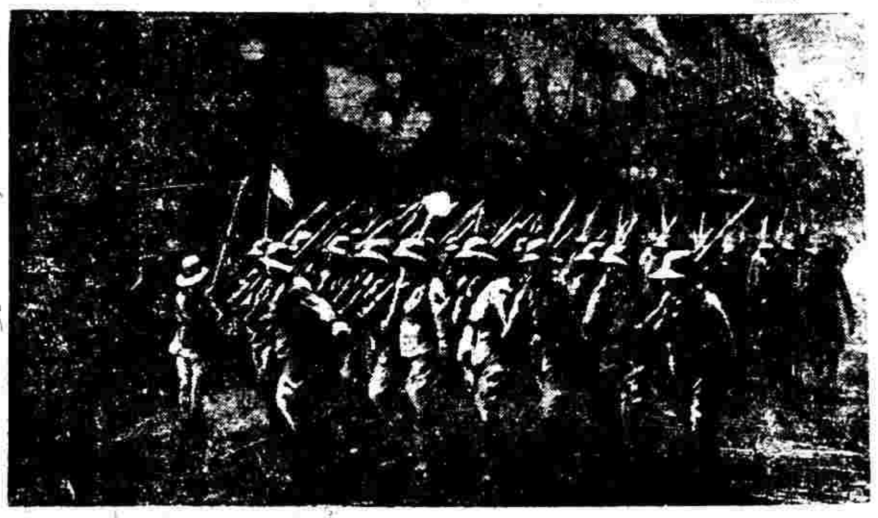

墨西哥革命前總統卡倫被殺另舉拉海特爲總統美國因其騷亂益甚特派大軍前往墨西哥京城保護僑民上圖爲卡倫下圖則革命軍也

依巴德電器有限公司

▲上海廣東路十三號電話五百七十號▼

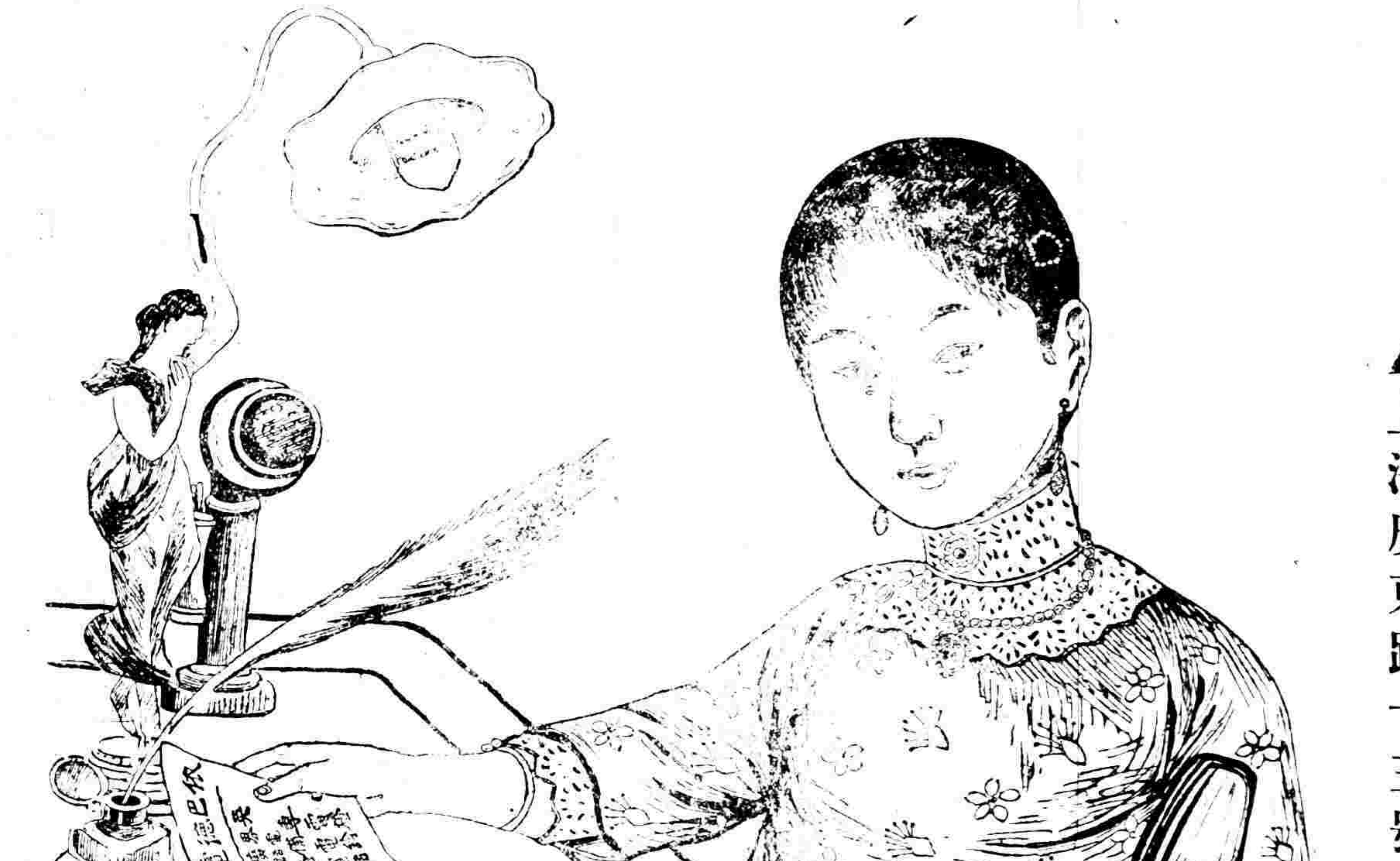

專備各種老牌時式

電燈 電鈴 電話 電池
電綫 電扇 電炉 電灶

無一不備

上海東吳大學法律科
中華民國九年七月八日即舊曆庚申年五[illegible]
倫敦會中西公學招生
程度　分國民學校與高等小學校
學費
開學期
校址
膳費
試期
校長盧克築啟

向前開步走！！！

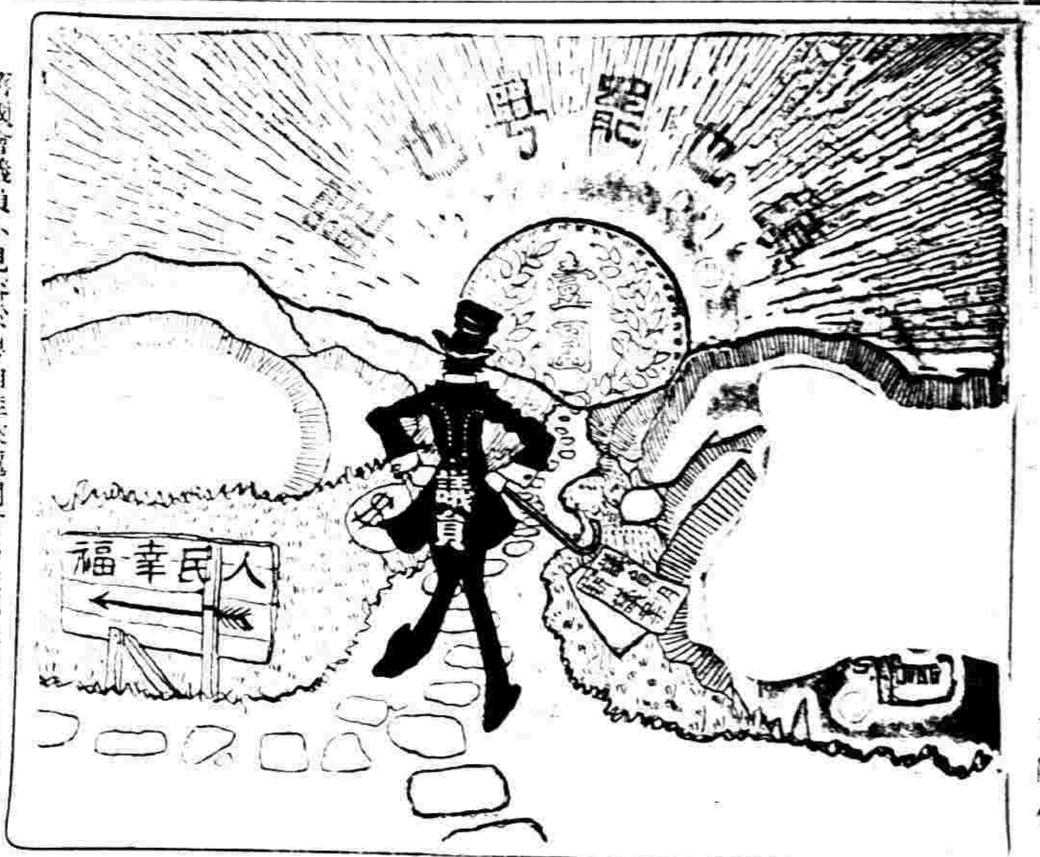

左陶作

舊國會議員今見容於粵相率來滬開會多次不外歲費問題復以滬不能開會又去而之滇乃甫至香港領款後即逗留不進有知其內幕者則以川滇發生戰事地瘠民貧恐無以償欲壑故也噫諸君僕僕風塵函電紛馳而其正之目的乃在歲費人民幸福云乎

築一層塌一層

光宇作

民國成立以來唐內閣龔內閣段內閣錢內閣均無一善終今靳內閣又倒矣呼聲最高者爲周內閣但黨派各歧互相傾軋即使不受條件之支配幸得成立亦不過維持現狀未必有所作爲也總之軍閥執政法紀蕩然玩內閣于股掌之上欲根本穩固得乎

過去現在未來之內閣總理

內閣總理兼陸軍總長靳雲鵬以安系三總長事掣肘稱病辭職徐總統未允僅以薩鎮冰暫代近張作霖入京勸駕而靳恐有引援同位之嫌表示絕對去之意起而代之者以周樹模呼聲爲最高上圖中爲靳雲鵬左爲薩鎮冰右爲周樹模

上海福州之衛生運動

夏日易生疾病惟講求衛生可免上海福州兩青年會爲先事預防計于前日舉行衛生運動會製就各種儀器遣人持之遊行街市俾閱者觸目驚心早知警戒上二圖乃上海青年會衛生運動出發遊行時之影下乃福州青年開衛生大攝之

霍亂傳染之預防

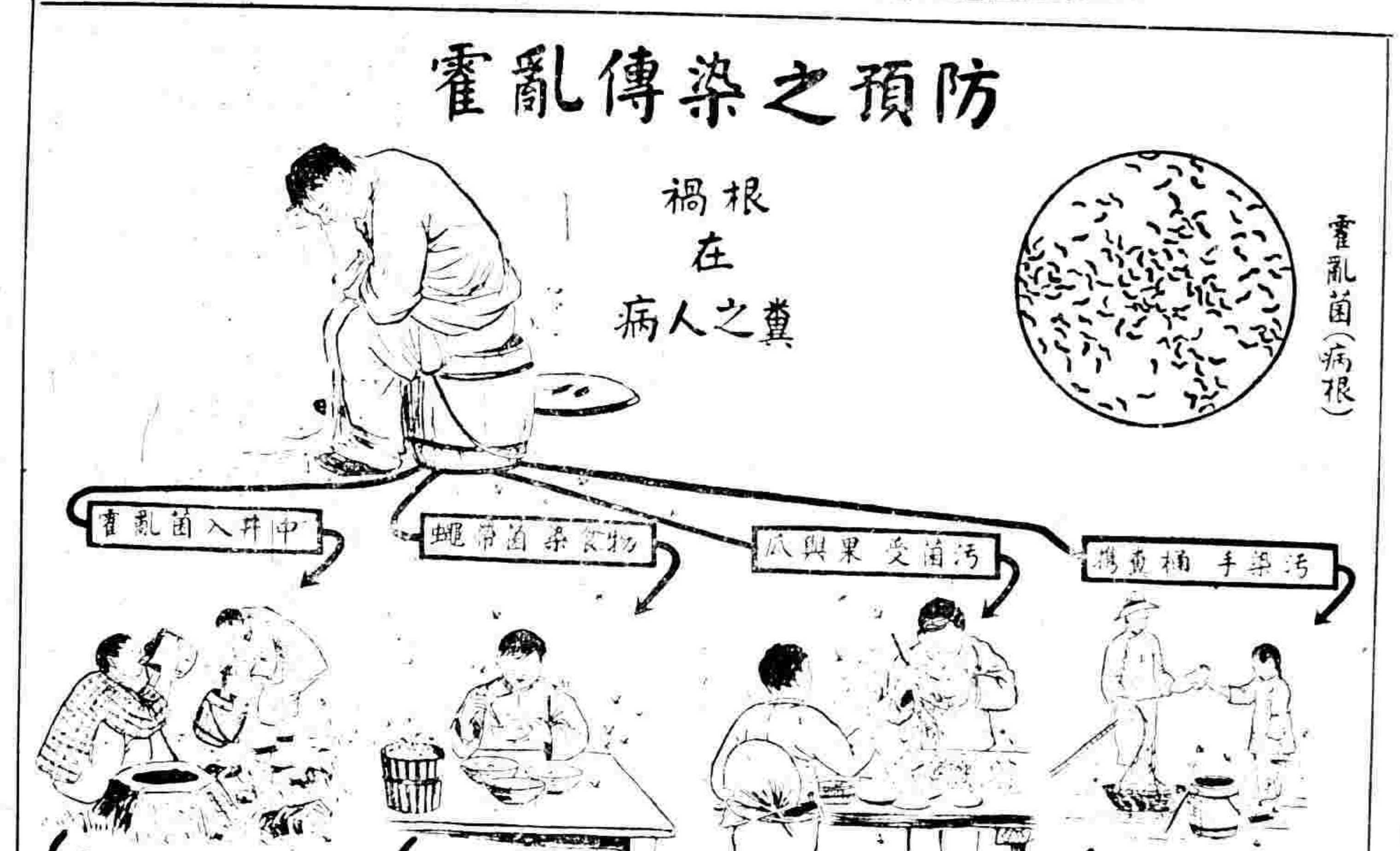

何以得霍亂　因吃病人糞　手爲糞所污　竟取食物口中　送　其中病菌　累萬下　轉入　胃腸釀險症　他如不潔水　蒼蠅足　更能　帶菌污食物　誤入人口腹　食者吐瀉一齊　來　種種　狀　尤慘酷　血中　水分水吐瀉盡　血液枯乾便　喪命　所以糞　桶必浸消毒水　飲食瓜果先　洗淨　菜飯用　罩蓋　茶水煮　沸而後進飲總　之生死禍福轉　眼間以本勸世　人　夏日飲食　務謹慎

夏日之衛生要訣

中華衛生教育會作